ÖZEL ALBÜM

1001 özel

www.cizgidiyari.com
Tarama Ertuğrul
Düzenleme ŞerifEngin

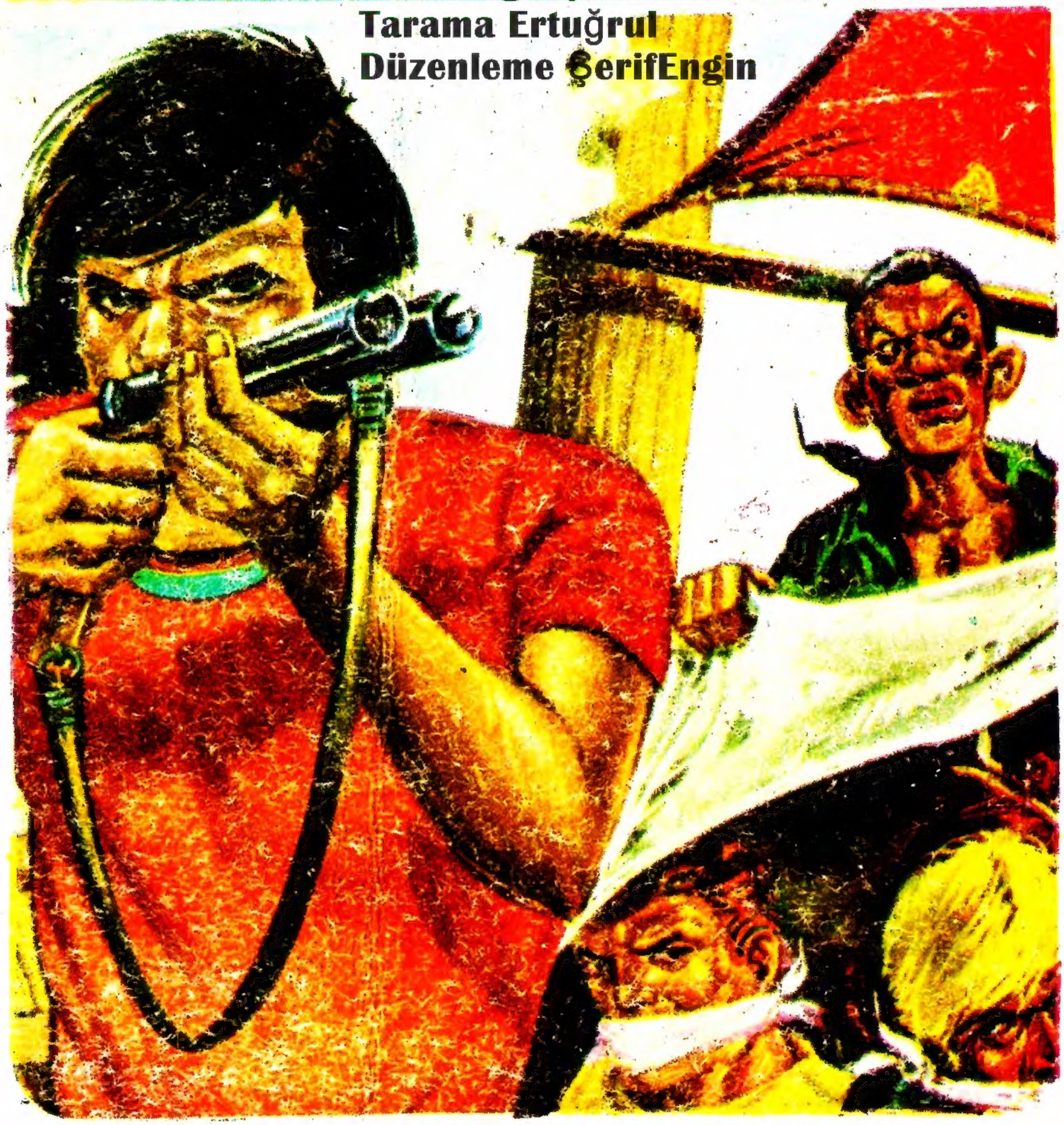

ONBEŞ GÜNDE BİR YAYINLANIR

CANGO
KATİLİN KIZI
BU AKŞAMA YETİŞEMEYE-CEKSİN YANKO... ÇOK AZ VAKTİN KALDI.

ÇOK GEÇMEDEN...
HAYDAA!.. YANKO'NUN EVİNİN ÖNÜNDEKİ ATLAR DA NE? YOKSA GELECEĞİMİ HABER Mİ ALDI?
2
BİRAZ SONRA...
MERHABA, CANGO!.. HEE... ELİNDEKİ O TABANCAN DA NE OLUYOR, YAHU?!
YANKO'NUN ARKADAŞLARI GELMİŞ SANMIŞTIM DA... AMA ONUN KANUN ADAMLARIYLA ARKADAŞLIĞI YOKTUR...

BİZ ZATEN BURAYA ARKADAŞÇA GELMEMİŞTİK, DELİKANLI!. BEN HAKİM MASKOMB. YANKO'YLA İŞİNİZ VARDIYSA GEÇ KALDINIZ. ZEHİRLİ BİR YILAN ISIRMIŞ ONU, BUGÜN ÖLDÜ - FAKAT...
...FAKAT ŞANSIMIZ VARMIŞ Kİ BRENTON TRUKER'İN ÖLÜMÜNÜ AYDINLATICI SÖZLER SÖYLEDİ!..
HIMM... ÖLÜRKEN Mİ İTİRAF ETTİ?
NE İTİRAFI? WİLSON RUPERT'İN BRENTON'A ATEŞ ETTİĞİNİ GÖRDÜĞÜNE YEMİN ETTİ... ZAPTI İMZALADI. BU MEKTUBU MAHKEMEYE GÖNDERECEĞİM.
YANKO'YU BİR ZİYARET EDEYİM..
AZ SONRA...
SEN DÜNYANIN EN ALÇAK ADAMISIN YANKO.. ÖLÜM DÖŞEĞİNDE BİR SUÇSUZA ÇAMUR ATTIN!..

CANGO'NUN EVE GİRDİĞİNDE, YANKO'NUN ÖLÜM YATAĞININ YANINDA ONUN YAKINLARINI GÖRDÜ...
BABAMIN ARKADAŞI MIYDINIZ?
ONA HESAP SORMAYA GELMİŞTİM. BRENTON'U O ÖLDÜRDÜ. ÖLÜRKEN BİLE YALAN SÖYLEMEYE KORKMADI.
FAKAT. BENİ AFFEDİN! SİZİN YANINIZDA BÖYLE ŞEYLER SÖYLEMEMEM LÂZIMDI!
KİMSE ONUN İÇİN İYİ KONUŞMADI Kİ... AMA ALIŞTIM BUNA.. O BENİM BABAMDI. NE YAPAYIM?!
ZAVALLI KIZCAĞIZ! YANKO GİBİ AZILI BİR KATİLİN KIZI OLMASI BÜYÜK ŞANSSIZLIK. NEYSE, BİZ İŞİMİZE BAKALIM.

İŞE BAK... ARKADAŞINI ÖLDÜREN ADAMDAN HESAP SORMAYA GELİYORSUN, KATİL, ÖLMEKLE KALMIYOR, ÖLMEDEN BİR MASUMU DAHA SUÇLAYARAK YENİ BİR GÜNAH İŞLİYOR.
CANGO GELDİĞİ YOLDAN GERİ DÖNÜYORDU... EPEY YOL ALDIKTAN SONRA BİR ARA MOLA VERDİ...
MAHKEMEDE GERÇEK KATİLİN YALANIYLA BİR SUÇSUZU DAHA MAHKÛM EDECEK..
5
ÖLÜM DÖŞEĞİNDE YAPILAN ŞAHİTLİĞİN YALAN OLABİLECEĞİ MAHKEMEDEKİLERİN AKILLARINA GELMEYECEK. BU KADAR AŞAĞILIK BİR İNSAN DÜŞÜNÜLEMEZ.
ANİDEN SİLÂH SESLERİ GECENİN SESSİZLİĞİNİ BOZDU...
YAKINDA BİR YERDE ATEŞ EDİLDİ!

GİDİP BİR GÖZ ATMALIYIM..
BİRAZ SONRA...
POSTA ARABASINA SALDIRMIŞLAR!

BÖYLE YOL KESENLERE DE HİÇ TAHAMMÜL EDEMEM... KALLEŞLER!
BU SIRADA SOYGUNCU KARANLIK BİR YERE SİNMİŞTİ
BURADA BENİ KİMSE GÖREMEZ!
7
BİRAZ SONRA SOYGUNCU, ARABADAN YÜRÜTTÜĞÜ POSTA TORBASINDAKİ BAZI MEKTUPLARI YAKTIĞI ATEŞE ATMAYA BAŞLADI...
OH BE!. ŞİMDİ İÇİM RAHATLADI.
ELLER YUKARI! İŞİNE ENGEL OLDUĞUM İÇİN KUSURUMA BAKMA DELİKANLI. BİR NUMARA YAPAYIM DEME, MIHLARIM!

BAK HELE! GEÇİM YOLUNU BULMUŞSUN ENDİN AFAN DA İYİ ÇALIŞIYOR.. PARA ARFLARI AYIRMIŞ, DİĞERLERİNİ YAKMIŞSIN. AMA İŞİN RAST GİTMEDİ BU DEFA..
BU ÇAM YARMASI DA NEREDEN ÇIKTI?
8
AT O TABANCAYI ELİNDEN.. PILINI PIRTINI TOPLA BİN ATINA.. ŞERİF SANA YATACAK BİR YER BULUR SANIRIM. HADİ, SALLANMA!
FENA ENSELENDİM!..

BiRKAÇ DAKiKA SONRA..
DAHA ÇOK GENÇSİN.. ERKEN BAŞLAMIŞSIN İŞE.. ADIN NE SENİN, ASLANIM !?
BROWN.. JİM BROWN !
YAA.. BÖYLE UYDURMA İSİMLERİ YUTMAM BEN, TÜYSÜZ.. AMA SEN GENE DE YUTTURDUĞUNU ZANNET !
9
NE UYDURACAKMIŞIM..! DOĞRUYU SÖYLÜYORUM. HEM SONRA HESABIMI MAHKEME GÖRSÜN.. SANA NE BUNDAN ?!
HİÇ!.. MADEM Kİ JİM BROWN ADIYLA HAPSEDİLMEK İSTİYORSUN, ÖYLE OLSUN. O SENİN BİLECEĞİN İŞ !!!

BİR SAAT SONRA....
İYİ BİR KEKLİK YAKALAMIŞSIN CANGO!.. ÜSTELİK MEKTUPLARIN HEMEN HEMEN HEPSİNİ KURTARMIŞSIN.. ŞİMDİ EKSİKLERİ ANLARIZ.
VAY CANINA !.. HOUSTON MAHKEMESİNE GİDEN MEKTUP EKSİK.. HANİ YANKO'NUN ÖLÜRKEN ŞAHİTLİK ETTİĞİNİ AÇIKLAYAN MEKTUP.
?!
HAKİMİN YARIN SÖYLEYECEKLERİNE KULAK VERMELİ. BENCE EN AZINDAN 8-10 YIL CEZA YER. SEN ŞAHİTLİK YAPACAKSIN UNUTMA!
OLDU ŞERİF. YARIN GÖRÜŞÜRÜZ.

ERTESİ GÜN. ACELE MAHKEME KURULDU...
SANIĞIN SUCU TESBİT EDİLDİ VE ON YIL AĞIR HAPİS CEZASI UYGUN GÖRÜLDÜ... MAHKEME BİT-MİŞTİR.

BİRAZ SONRA DIŞARDA...
KİMLERİ GÖRÜYORUM... YANKO'NUN KIZI DA BURADA... DURUŞMAYI TAKİBE GELMİŞ..

BU İŞTE BİR BİT YENİĞİ VAR AMA, HENÜZ İŞİN İÇİNDEN ÇIKAMADIM.. O JIM BROWN BANA PEK AYDUT GİBİ GÖRÜNMEDİ...
...AMACI SADECE YANKO'NUN ŞAHİTLİĞİNİ AÇIKLAYAN MEKTUBU YOK ETMEK.. AMA NİYE?
12
BU SIRADA..
AMCA, AMCA! CANGO SEN MİSİN? BAK.. SANA BİR MEKTUP GETİRDİM..
YAA.. KİM GÖNDERDİ ?!
ÜZÜMÜNÜ YE, BAĞINI SORMA.. ÇÜNKÜ SÖYLEYEMEM. SEN DE FAZLA KURCALAMA O TARAFINI.. HADİ EYVALLAH!

Cango !..
Jim Brown'u Adalete teslim etmekle hatalı iş yaptınız. O buna lâyık değildir. Jim'in bu hareketinin arkasındaki gerçeği biliyorsunuz. Hakketmediği bu cezadan kurtarın onu. Serbest kaldığı zaman 20 bin dolar elinizde olacaktır.
BİR KADIN YAZISI OLDUĞU BELLİ. MAHKEMEDEN ÇIKTIKLARI ZENCİ ÇOCUĞUN BU MEKTUBU GETİRDİĞİNE GÖRE MEKTUP SAHİBİNİ BULDUM DEMEKTİR.
...ARKADAŞIM BRENTON'UN ÖLÜMÜ VAR ORTADA. BU İŞİ SONUNA KADAR GÖTÜRMELİYİM. GERİ DÖNEMEM ARTIK.

İKİ HAFTA SONRA...
HAYDİ BAKALIM, SALLANMAYIN!.. KIMILDAYIN BİRAZ...
ATIN ÜSTÜNDEYKEN BÖYLE KONUŞMAK KOLAY...ÜSTELİK BİZİM ZİNCİRİMİZ DE VAR!
ATLA GİTMEK İSTİYORSAN, HIRSIZLIK YAPMADAN YAKALANSAYDIN HANRİ!..ŞİMDİ BÖYLE TABANVAYLA GİDERSİN İŞTE.. HADİ YÜRÜÜ!
KES BE! FAZLA SIKTIN... O KIRBACI DA FAZLA SALLAMA, TEPEMİ ATTIRMA!..

VAY PİS HIRSIZ VAAAY!.. BENİ KORKUTACAĞINI MI SANIYORSUN ?!..
İKİ ADAM BİRBİRLERİNİ DÜŞMANCA SÜZER GİBİ YAPARAK ARALARINDA FISILDAŞTILAR...
GEÇİTTEN SONRA, ANLADIN MI ?
TAMAM, ANLADIM.
BU SIRADA AZ İLERDE...
SADECE DÖRT MUHAFIZ VAR. HARPER'İN DELEĞİNE İNMEK BU İŞ ZOR OLMAYACAK GALİBA!

15.

CANGO
ÖNCE O JİM BROWN DENEN ADAMI KURTARMALI! SONRA KOZUMUZU ARAMIZDA PAYLAŞIRIZ..
ANLAYALIM BAKALIM, YANKO BÜTÜN BU DÜMENLERİ KİMİN HESABINA ÇEVİRİYORDU ?!..
DÖRT NALA ATINI SÜREN CANGO, ÇOK GEÇMEDEN HARPERİN DERESİNE VARDI...

ÇOKTAN BURAYA VARMIŞ OLMALIYDILAR... NEDEN GECİKTİLER ACABA?
BİR SAAT DAHA GEÇİNCE CANGO ARTIK KENDİ GİTMEYE KARAR VERDİ...
HERHALDE BİR AKSİLİK OLMUŞTUR.
...İNŞALLAH MUHAFIZLAR MAHKÛMLARA KIZIP DA ATEŞ AÇMAMIŞTIR... UFACIK BİR ŞÜPHELENMEDE ONLARI ÖLDÜREBİLİRLER!..

HAYDAAA! RÜYA MI GÖRÜYORUM ? MUHAFIZLAR... YALNIZ VE YAYAN ?!
....
AZ SONRA...
NE OLDU SİZE ?
HEP ONUN KABAHATİ !!. HANRİ'Yİ KAMÇILAMAK İSTEDİ. GEÇİTTEN SONRA, YANINDAN GEÇERKEN TABANCASINI KAPIVERDİ...
...HEPİMİZİ ÖLDÜRMEDİKLERİNE ŞÜKREDELİM !.. SADECE ATLARI VE SİLAHLARI ALDILAR !
DEMEK ÖYLE ?. PEKİ...NE TARAFA GİTTİLER?
GÜNEYE DOĞRU! APTALLAR!.. ÇÖLÜ GEÇEMEYECEKLERİNİ DÜŞÜNEMEDİLER...

AYNI ANDA ÇÖL YOLUNDA...
HA GAYRET ÇOCUKLAR...
BU YOLUN DOĞRU OLDUĞUNA EMİN MİSİN?
KURTULUŞA AZ KALDI. İKİ AT VAR AMA, NÖBETLEŞE BİNECEĞİZ
ELBET BİR YERE ULAŞACAĞIZ, MERAKLANMA!
MADEM ÖYLE İLK SEN İN DE BİRAZ BEN BİNEYİM.. ÇOK YORULDUM.

DUR BAKALIM... HİÇ OLMAZSA SAAT BAŞI DEĞİŞELİM!..
HAYIR... BEN ŞİMDİ BİNMEK İSTİYORUM!. YOKSA...
EEH! SIKTIN BE!.. AL BAKALIM...
...KENDİMİ KORUMAM LÂZIMDI! HEPİNİZE DERS OLSUN BU! MADEM Kİ SERBESTİZ, HIR ÇIKARMADAN GİDELİM BURDAN!
?

HANRİ !.. ÖLDÜRÜLECEK ADAM O DEĞİLDİ ! UNUTMA Kİ JİM BROWN'U ÖLDÜRMEMİZ İÇİN BİZİ SERBEST BIRAKTILAR.
BİLİYORUM AMA, DURUP DURURKEN ÖLDÜREMEM Kİ. DİĞERLERİ DE İŞE KARIŞIR...BAHANE ARIYORUM.
NİÇİN BROWN'U ORTADAN KALDIRMAMIZI İSTİYORLAR? SIRF ONU ÖLDÜRMEMİZ İÇİN BİZİ SERBEST BIRAKTIKLARINA GÖRE, ÇOK ÖNEMLİ OLMALI !..
ÖNEMLİ OLUP OLMADIĞI BENİ İLGİLENDİRMEZ! BEN FIRSATTAN İSTİFADE ETMEYE ÇALIŞACAĞIM.

HADİ BAKALIM, BİR SAAT GEÇTİ. SIRA BİZDE.. İNİN ARTIK !..
BANA BAK... BAŞLAMAYIN GENE.. HERKES İSTEDİĞİNİ YAPAR BURDA. AMA UNUTMAYIN, BİZ SİLÂHLIYIZ !
BU MÜNAKAŞAYI FIRSAT BİLEN HANRİ HEMEN SİLÂHINA SARILIVERDİ VE JİM BROWN'A DOĞRU DÖNDÜ...
JİM BROWN'DAN KURTULMANIN TAM SIRASI !..
FAKAT AYNI ANDA DİĞER BİR SİLÂH KONUŞTU...

HANRI NE OLDU ?
ATIN O SILÂHLARI! İTİRAZ İS-TEMİYORUM...
..DUYMADINIZ MI ?. ATIN DI-YORUM!
BIR HÜKÜMET ADAMI BU... YENIDEN HAPSE GIRMEYIZ INŞALLAH!

BUNA MÜSAADE EDEMEM!
FAZLA NAZLANDINIZ AMA - ATIN DEDİM SİLÂHLARI FENA YAPARIM SİZİ..
VAY CANINA... BU ÇANGO'DUR! DEDİĞİNİ YAPIN!..
24
ÇANGO MU ?. ONBEŞ YILIM VAR AMA... YAŞAMAK GÜZEL ŞEY.., BELKİ DE ÖMRÜM UZUN OLUR ?"
HA ŞÖYLE!.. ŞİMDİ BENİ DİNLEYİN...
...BANA GERÇEĞİ SÖYLEYİN, NASIL KURTULABİLDİNİZ ?.. SİLÂHLI DÖRT MUHAFIZLA BAŞETMENİZE İMKÂN GÖREMİYORUM.

BENCE HERŞEY HANRİ İLE MUHAFIZ ARASINDA PLANLANMIŞTI, İYİCE GÖRDÜM... MUHAFIZIN TABANCASINI HANRİ'YE MAHSUS KAPTIRDIĞINA EMİNİM!.
SEN HANRİ'NİN ARKADAŞIYDIN DEĞİL Mİ ?!. HERŞEYİ BİLDİĞİNDEN EMİNİM.. HADİ ANLAT!..
26
BANA FAZLA ASILMA! BEN BİRŞEY BİLMİYORUM!..
SİZ İKİNİZ ÖBÜRLERİNİ ATLATIP KİRİŞİ KIRACAKTINIZ DEĞİL Mİ ?! HADİ CEVAP VER, YOKSA ARKADAŞLARIN MI SENDEN HESAP SORSUN?

KALLEŞ!.
VAY ALÇAK HERİF!.. ŞİMDİ MESELE ANLAŞILIYOR!!
HAYIR!.. YAKLAŞTIRMA ONLARI.. HERŞEYİ ANLATACAĞIM...
26
...BİZİ BİR ŞARTLA SERBEST BIRAKTILAR... JİM BROWN'U ORTADAN KALDIRMANIZI İSTEDİLER.. HEPSİ BU KADAR. İSYAN EDİP KURTULMAK VE ONU ÖLDÜRMEK.
ÖLDÜRMEK Mİ?.. BENİ Mİ?. PEKİ AMA NİYE?!
SEBEBİNİ BEN BİLİYORUM JİM RUPERT!
NE? ADIMI NEREDEN ÖĞRENDİN?!

TAHMİN ETTİM!.. SADECE WİLSON RUPERT'İN OĞLUNUN YANKO'NUN ŞEHADETİ YAZILI MEKTUPLA İLGİSİ OLABİLİRDİ. ŞİMDİ İSE BUNA İYİCE EMİN OLDUM!..
O SAHTE BİR İFADEYDİ!.
BİLİYORUM... BİLİYORUM AMA, İŞ BUNUNLA BİTMİYOR... ŞİMDİ ŞUNLARIN SİLAHLARINI TOPLAYIVER DE SENİNLE BİR TUR ATALIM!
LİDİYA, YANKO'NUN KIZI SENİ KURTARMAM İÇİN BANA 20.000 DOLAR VADETTİ. DİĞERLERİ DE HALLERİ VARSA GÖRSÜNLER... NASIL OLSA GENE YAKALANACAKLAR.
JİM BROWN'U GÖTÜRDÜĞÜNÜ MUHAFIZLARA SÖYLEYECEĞİZ!.

ÜSTELİK BİR DE SÜTLÜ KAHVE SÖYLE AHBAP. HATIRIM KALMASIN !..

AKŞAM VAKTİ YANKO'NUN KIZI LİDİYA EVDE YALNIZDI...
ZAVALLI JİM !.. ACABA CANGO ONU KAÇIRABİLDİ Mİ ?! YOKSA VAZ MI GEÇTİ KAÇIRMAKTAN ?!

KAPI ANİDEN AÇILDI...
CANGO!..
İSTEDİĞİNİZİ GETİRDİM.. 20.000 DOLARI VEREBİLECEĞİNİZİ SANMIYORUM AMA, BUNU PARA İÇİN YAPMAMIŞTIM ZATEN..
29
CANGO'NUN DEDİĞİ DOĞRU MU?! BENİM İÇİN ONA 20.000 DOLAR VADETMİŞSİNİZ... NİÇİN? BEN SİZİ TANIMIYORUM BİLE...
ÇÜNKÜ O DA WİLSON RUPERT'İN OĞLU OLDUĞUNU ANLAMIŞTI. YANKO'NUN İFADESİNİ YOK ETMEKLE KİMİN KARLI ÇIKACAĞINI BİLİYORDU.

...ZATEN BABASININ YALAN İFADE VERDİĞİNİ KENDİSİ DE BİLİYORDU. ÖYLE DEĞİL Mİ LİDİYA?
BABAM ÖLECEĞİNİ HİSSEDİNCE İTİRAF EDECEK BAZI ŞEYLERİ OLDUĞUNU SÖYLEDİ. HAKİM GELDİĞİ ZAMAN DA...
BABANIZ AŞAĞILIK BİR ADAMDI AMA SİZİ SEVERDİ HERHALDE... BELKİ DE SON ANDA BİRİSİ ONU SİZİNLE TEHDİT EDEREK GERÇEĞİ SÖYLEMEKTEN CAYDIRMIŞTIR?!
NE DEMEK İSTİYORSUNUZ?
30
BRENTON, BİR ALTIN ARAYICISIYDI. YÜKLÜ BİR MADEN BULDUĞU İÇİN ONU ÖLDÜRDÜLER. BU İŞİ YANKO YAPTI AMA, BİR BAŞKASI HESABINA. ONU DA BİRAZDAN ÖĞRENECEĞİZ!..
NASIL?
BİLİYORSUN JİM.. MAHKUMLARIN YANINDA MAHSUS LİDİYA'DAN BAHSETTİM. ONLAR DA MUHAFIZLARA ANLATACAKLAR BUNU. İÇLERİNDEN BİRİ BRENTON'U ÖLDÜRTEN ADAMDAN PARA ALDIĞI İÇİN HEMEN KENDİSİNE YETİŞTİRECEKTİR. SENİ DE O ÖLDÜRECEKTİ... BİRAZDAN GELECEKTİR..

TANGO YANILMIYORDU... GERÇEKTEN DE O ANDA GECENİN KARANLIĞINDA İKİ ESRARENGİZ GÖLGE EVE YAKLAŞIYORDU.
İŞTE, GELDİK!.
ÇOK DİKKATLİ OLMALIYIZ...
SANİYEDE YANMALI BU EV!..
BÖYLE GÜZEL BİR EVİ YAKMAK GÜNAHTIR HAKİM BEY!
HAY ŞEYTAN... NERDEN ÇIKTIN SEN ?!

AL BAKALIM !.. BU ARKADAŞIM BRENTON İÇİN !..
AAAAAH !
AMAN !.. BENİ ÖLDÜRMEYİN. HERŞEYİ O PLANLADI.. KARŞI KOYAMAZDIM. DEDİĞİNİ YAPMAK MECBURİYETİNDEYDİM !
BU SÖZLERİNİ UNUTMA...
... HOUSTONDAKİ GERÇEK HAKİMLERE DE SÖYLEYECEKSİN BUNLARI !
BİRAZ SONRA...
BU ADAMI HOUSTON'A GÖTÜR JİM.. LİDİYA'YI DA. ŞAHİTLİK YAPAR. HEM YALNIZ KALMASIN... DÖNÜŞTE ARKADAŞLIK EDERSİN ONA.. HAYDİ BANA EYVALLAH.
BU İYİLİĞİNİ UNUTMAYACAĞIZ CANGO ! GÜLE GÜLE !!!
SON

ÇOCUK

BİR İRLANDA HİKÂYESİ

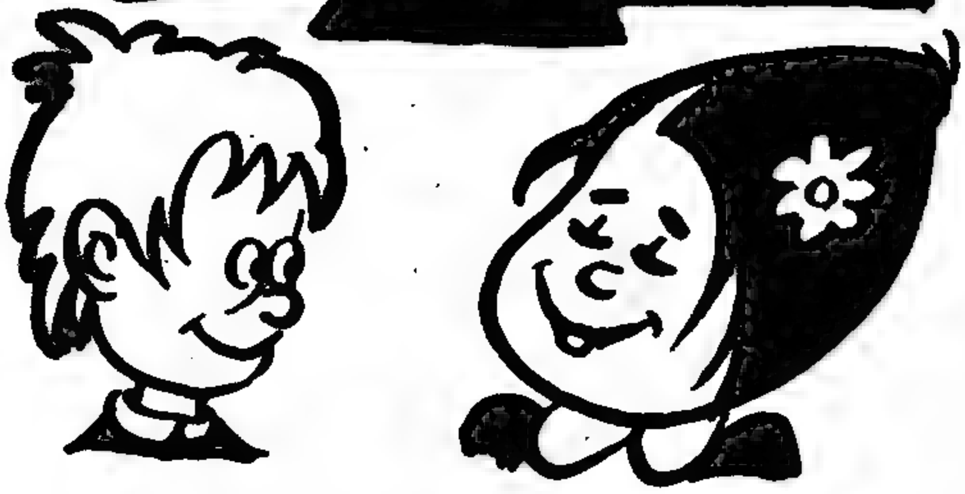

Peşinde bir alay çocuk olan şehir Bandosu, yüksek binalarla çevrili sokaktan yankılar yapa yapa geçiyordu. Her yerden kafileye yeni yeni katılanlar oluyor, çocuklar sanki köstebekler gibi yerden fışkırıyor, bomba gibi bandonun üstüne yağıyorlardı. Ayakları bunlara takılan davulcu sendeliyor, trombon çalanın dirseği birinin kafasına çarpıyordu.

Çocukların elebaşısı en önde bando şefi gibi kollarını sallıyor, tempo ile adım atıyordu. Uzun boylu, yakışıklı bir çocuktu. Saçları kökünden kazınmış olduğu için rengi belli olmuyordu. Arka tarafı pantalondan çıkarak sarkmış olan gömleği temizdi. Derisi güneşten bronz gibi olmuştu. Etraftan arkadaşları: «Haydi Mico, yaşa Mico» diye bağırıyorlar, alay sokaktan sokağa geçiyordu.

Çocuklar bir taraftan bando ile şarkı söylüyor, bir taraftan oynuyorlardı. Mico elebaşı olduğunu belli etmek için onlardan daha fazla bağırıyor, boynundaki damarları çatlayacakmış gibi şişiyordu.

İki tarafında alçak, tuğla binalar uzanan dar bir sokağa girmişlerdi. Sokağın ortasında başka bir sokağa açılan bir meydan vardı. Burası fakir insanların oturduğu bir semt olmakla beraber evler güleryüzlü, pencerelerdeki patiska perdeler tertemizdi. Sokağın üst başında bir çocuk durmuş alayı seyrediyordu. Rengi soluk, gözleri mavi, saçları kızıldı. İnce bir yüzü ve dar omuzları vardı. Omuzbaşlarından doğru ince kolları sallanıyordu. Sarılı sol bacağı çelik bir kuşakla askıya alınmıştı.

Tam kafile meydanı geçip kaybolacağı sırada, peşindeki çocuklardan biri Mico'ya seslendi:

«Mico Mico, Joe'ya bak Joe'ya. Sokağa çıkmış. Sokağa bırakmışlar artık Joe'yu...»

Mico arkadaşlarının yüzüne baktı. Söylediklerini duymamıştı. Elini kulağına tutarak:

«Ne var Snitch?» diye sordu.

Meramını lâfla anlatamayacağını anlayan Snitch elini Joe'nun olduğu tarafa uzattı.

Onun işaret ettiği yere bakan Mico, Joe'yu farkeder etmez hemen kafileden ayrıldı:

«Hey çocuklar» diye bağırdı. «Joe gelmiş Joe...»

Peşinde yedi, sekiz kişilik grupu olduğu halde sokağın üstbaşına doğru koşmağa başladı. Bando da rahat bir nefes aldı.

Çocuklar bir anda Joe'nun etrafını çevirdiler. Her kafadan bir ses çıkıyor, hepsi aynı zamanda konuşuyorlardı:

ÇOCUK

«Sana ne yaptılar Joe? Nasıl bıraktılar dışarı? Ayağındaki o demirler ne? Ne biçim şey onlar Joe?»

Joe gösterilen bu ilgiden sevinçliydi. Hastaneye kaldıralı altı ay olduğu halde sanki aradan seneler geçmiş gibi geliyordu ona. Eskiden bu kafilenin başkanı kendisi, Mico da yardımcısı idi. Şimda başkan Mico olmuştu. Buna aldırmadı. Tekrar onları görmek, onların yanında olmak kâfi idi. Onu görmüş olmaktan hepsi de heyecanlı idiler. Herşey geçmişti artık. Sebebini bir türlü anlayamadığı dizindeki ağrı, korka korka hastaneye gidiş, hepsi. Koşmasına ve hızlı yürümesine mâni olan o demir çubuk olmasa kendisini eskisinden de iyi hissedecekti. Bacaklarını eskisi gibi bükememesi, dizi olmaması kötü bir şeydi ama ne zararı vardı? Yine arkadaşlarının arasındaydı ya. Onları tekrar görebilmek her türlü acıya değerdi. İnsan şu anda bütün çektiklerini unutuyordu.

Ayağındaki demir çubuğun özelliğini onlara göstermek için biraz yürüdü:

«Bakın çocuklar» dedi. «Topuktan buraya kadar. Bakın kayışlar nerede...»

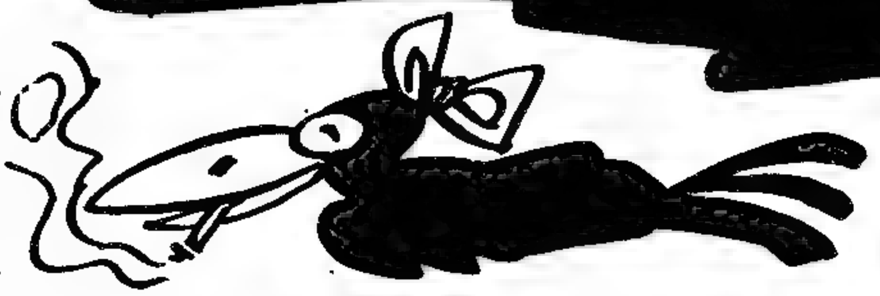

Kayışları göstermek için pantalonunun paçasını sıyırdı. Çocuklar hayretle bağırıştılar. Mico:

«Ne güzel değil mi Joe» dedi. «Bu taraflarda kimsenin böyle birşeyi yok. Dizini bütün bütün aldılar mı Joe?»

Joe mağrur:

«Evet» dedi. «Dizimi bütün bütün aldılar.»

«Vay canına» diye bağrıştılar.

Mico:

«Biraz yürü de görelim bu âlet nasıl işliyor Joe» dedi.

Joe bacağını yukarı çekip ayağını ileri doğru atarak yürümeğe başladı. Çocuklar şaşırmışlardı. Bir ayaklarını onun gibi ileri doğru atarak Joe'yu taklit etmeğe başladılar. Bandoyu unutmuş gitmişlerdi.

Büyük bir yorgunluk hisseden Joe, buz gibi ter içinde olarak, sakat bacağını uzatıp yere oturdu.

Çocuklar yine etrafını alıp türlü türlü sualler sormağa başladılar. İnsanın dizi kesilirken acıyor muydu? Hayır. Çünkü insanın yüzüne birşey kapatıyorlardı. Uyuyordunuz. Uyandığınız zaman herşey bitmiş oluyordu. Sonra biraz acıyordu. Yemek ne

veriyorlardı peki? İyi şeyler miydi bari? İyi olmaz mı? Hergün süt ve yumurta. Her yemekten sonra da tatlı. Hani o büyük dükkânlarda vardı ya... Ağzında eriyordu insanın... Sonra elma, portakal. Hem her gün. Oradaki arkadaşları çikolatalar, şekerler hediye ediyorlardı.

Joe kendini çok iyi hissediyordu. Çocukların kendisiyle alay edeceklerini unutmuştu. Halbuki burada bir kahraman muamelesi görüyordu. Böyle bir noksanlığı olmanın tecrübesini bilirdi o. Meselâ gözlük takan olursa «dört gözlü» diye alay ederler, gözlüklerini saklarlar, siz ağlamadan vermezlerdi. Ayağı aksasa «topal karga», şaşı olsa «yaradana yan bakan» derlerdi. Halbuki kendisi bir kahraman muamelesi görmüştü.

Arkadaşları yarım saat onun yanında oturup sualler sordular. O yokken yaptıklarını anlattılar. O sırada bandonun sesi de hafif hafif duyulmaya başlandı.

Bandonun sesini ilk duyan Snitch oldu:

«Hişşşt» diye onları susturduktan sonra «bando değil mi bu?» diye sordu.

Dinlediler. Pakey:

«Evet, bando» dedi.

Yonk:

«Yine buradan mı geçecekler?» diye sordu.

Mico:

«Tabiî» dedi. «Hep buradan geçerler. Değil mi Joe?»

Joe:

«Buradan geçerlerdi» dedi.

Bandoyu duyduğu zaman, yetişebilmek için avurtlarını şişire şişire lokmaları ağzına doldurduğu, çayı kafasına diktiği günleri hatırladı. Annesi: «Daha vakit var, yetişirsin» diye söylendi. «Yavaş ye ekmeğini. Boğulacaksın». Fakat o sokağa fırlamış olur, son lokmayı sokağın köşesinde yutardı. Koşa koşa evlerin önünden geçerken arkadaşları kapıda görünür, ağızları dolu dolu, «Joe beni de bekle, beni de bekle» diye homurdanırlardı. Fakat Joe kimseyi bekleyemezdi. Bandoya ilk karışan, bir kavgaya, bir gürültüye ilk yetişen daima o olurdu.

Bandonun sesi yaklaştıkça çocuklarda bir kımıldanma, bir kıvıl kıvıl ediş başlıyordu. Joe bunu hissetmiyor değildi. Onun da kalbi çarpıyordu. Hepsi ayağa kalkıp başlarını sokağın sonuna, bandonun geçeceği yere çevirdiler. Snitch koşmağa başladı. O mâzur görülebilirdi. Çünkü o

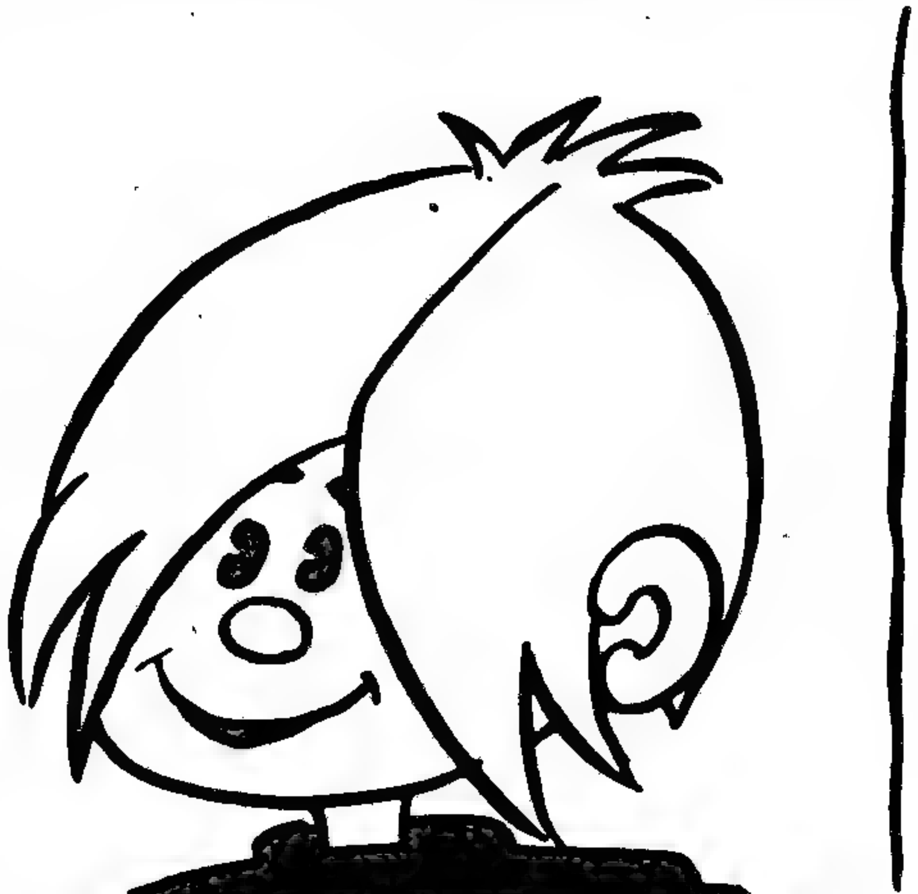

kadar küçüktü ki öbürkülerine yetişebilmesi için epey önceden yola düşmesi gerekiyordu.

Mico:

«Hey Snitch» diye bağırdı.

Fakat Snitch çenesini göğsüne dayamış koşuyordu.

Padneen de:

«Haydi cocuklar» diye seslenerek yola düzüldü. Mico hariç diğerleri onu takibettiler.

Mico onların arkasından:

«Heyyy, Joe ne olacak?» diye bağırdıysa da aldırış eden olmadı.

Mico, Joe'ya baktı:

«Haydi Joe, haydi koş...»

Joe sakat bacağını kaldırıp öne doğru atarak:

«Haydi Mico» dedi.

Atlar gibi birkaç adım attı. Mico, yüzü ona dönük, yanısıra koşuyordu. Joe durdu. Kalbi çatlayacakmış gibi atıyordu.

Bandonun yaklaştığını hisseden Mico acele acele:

«Koş Joe, koş» diye bağırdı.

Joe: «Peki» diyerek birkaç adım daha attı.

Mico arkadaşına cesaret veriyordu:

«Aferin Joe... Biraz daha çabuk... Biraz daha çabuk...»

Joe durdu. Kısık gözlerinin arasından Mico'ya baktı:

«Olmuyor Mico» dedi. «Koşamıyorum.»

Mico bandonun gecip geçmediğini gözleyerek ve koşar adım giderken: «Koşarsın Joe» dedi. «Haydi. Koşarsın istersen.»

Joe sokağın ortasında durarak başını salladı.

Mico sabırsızlıkla:

«Haydi Joe» diye bağırdı. «Allahaşkına haydi...»

Bando sokağın başında gözükmüştü. Mico son bir defa Joe'ya bakıp:

«Geliyor musun?» diye sorduktan sonra aşağı doğru koşmağa başladı.

Joe onun ardından baktı. Sokağın ağzı çocuklarla dolmuştu. Mico onları itip tartaklayarak kafilenin önüne geçti. Bando şefi gibi kollarını sallamağa başladı.

Bütün sesler geride yankılar bırakarak kayboldu.

Joe bir müddet daha olduğu yerde durduktan sonra yere çöktü. Yapayalnızdı. Şeffaf denecek kadar ince avuçlarını yere dayadı. Gözlerini yumdu:

«Ne olur Allah'ım, bana topal karga demesinler. Topal karga demesinler» diye dua etti.

BİTTİ.

KAMIL KÂMİL
BEN ÇOK İYİ İÇKİ İÇERİM... KOLAY KOLAY SARHOŞ OLMAM... BAKIN, BİR ŞİŞE ESEF BİRASI İÇTİĞİM HALDE ANCAK ÇAKIR KEYİF OLABİLDİM ANNADIN MI!..
SAKSIYI KAPIYA ÇARPMADAN VOLTAMIZI VE OLTAMIZI ALALIM...
O SIRADA BİR BAŞKA SAKSI DA VOLTASINI ALIYORDU...
AMANIIIN DOSTLAAR!.. EN İYİ ÇİÇEĞİM GİDİYOR!!
SAKSILAR ÇARPIŞIYOR!!
GÜMM!
SAKSIDA TOPRAK KABARDI
DEMEKKİ BU BİRA SONRADAN ÇARPIYOR ABİCİM!..
SON

KENDİNİ KOLLA AHMET «GEÇEN SAYIDAN DEVAM»

O SIRADA OLAY MAHALLİN-DEN 35 KİLO 750 GRAM UZAKLIKDA...
AZGIN DULLARI KORUMA PARTİSİ
GECE YARISI OLDU HALA BİR ÇÖZÜM YOLU BULAMADIK!.
BULAMAYIZ TABİİ... KADINLAR HAMAMI GİBİ HER KAFADAN BİR SES ÇIKIYOR!.
NEREYE TOZ OLU-YOR BU ERKEK-LER!.
ERKEKLER FİLTRELİ SIGARA Gİ Bİ SİYAH BOKSADA SATILIYOR.. REZALET!
ERKEK KITLIĞINA KIRAN GİRDİ... YUH BE!
ARAMIZA HER GÜN YENİ YENİ DULLAR KATILIYOR!.
GUDUBET HANIM HAKLI... KAYBOLAN BU ER-KEKLERİ BİR AN ÖNCE BULMALIYIZ... ZIRRT!
DAHA EVE GİDİP PATRON ÇIKARTACAĞIM!.
ÇOK DOĞRU!
YUUH!
HANIMLAR, PARTİMİZ BU KONUYU HALLETMELİ!.. YOKSA NE HALT ETMELİ... ERKEKLER BİRER İKİŞER TOZ OLUYOR PİYASADAN... YARINDAN İTİBAREN HER BİRİMİZ HAFİYELİK YAPMAYA BAŞLAMALIYIZ!..
39

AY-AYY.. AMMA DA GEÇ KALDIK AYOL.. DAHA EVE GİDİP ELBİSE DEĞİŞECEĞİM... SONRA DA VASIF BEYLE TİYATROYA GİDİCEZ..
EVET, BU İŞİ ARAMIZDA HALLETMELİYİZ!..
DULLARIN DA KALBİ VARDIR, UNUTMAYIN!
FAYDA YOKTUR PARA PULDAN ŞAYET NASİPSİZSEN DOSTUM DULDAN!
BENİM SÜMSÜK HERİFİ BİR BULİM, YAPICAĞIMI BİLİYORUM!?
BENİMKİ DE GÖRÜNÜRDE YOK!.
VAHİDE, SENİNKİ YOK OLALI ÇOK OLDU MU ŞEKERİM!?
SORMA ŞÜKRAN, ASABIM BOZULUYOR!
ELİME GEÇERSE DİLİNDEN TUTUP TAVANA ASICAM VALLAYI!..
BEN DE KARDEŞ!.
HANIMLAR, OTURUMU ŞEYDİYORUM... HADİ ŞİMDİ DAĞILALIM VE YARIN HER TARAFA SALDIRALIM.
...SONRA ÜÇ DAKKA HAR ATEŞTE KAYNIYOR..
...ÜZERİNDE BİRAZ YAĞ GEZDİRİYORSUN..

ERTESİ GÜN, MESELA SAAT 10'da...
BU DA BENİMLE YATMAK İSTEMEDİ... KENDİ CEZASINI KENDİSİ VERDİ... GEBERSİN, ÇÜRÜSÜN ZİNDANDA ESSOLUESSEK!.. FAKAT...
FAKAT, BU TAHTILBAHİR TİPLİ HERİF BİLE MUHİTTİN ŞEVKİ GİBİ SARMISAK KOKTUĞUMU YÜZÜME HAYKIRDI... SARMISAK YİYEN KOLONYA KOKMAZ ZATİ...
ULAN NE DİYE ZIRLIYORUM... BÜTÜN ALDATILMIŞ KADINLARIN İNTİKAMINI ALMALIYIM... İNİP ESİRLERİN YANINA DALMALIYIM... VE DE HEPSİNİ İLAÇLAMALIYIM... KIZLAAAAR!

BUYUR MÜŞERREF ABLA!
EMRET MÜŞERREF ABLACIM, YER YÜZÜNDEKİ BÜTÜN ERKEKLERİN ORASINI BURASINI KESELİM!
KESMEYİN LÂZIM OLUR!.. DİNLEYİN BENİ... ŞİMDİ AHTAPOTLA BERABER BÜTÜN ESİRLERİ ARKA BAHÇEYE ALIN, SIRAYA GEÇSİNLER. BEN DE HEMEN GELİYORUM..
AZ SONRA...
HİZAYA GEEEL!.. HADİ SALLANMAYIN MENDEBURLAR!!
ULAN, VİETMAM ESİRLERİ BİLE SERBEST BIRAKILDI.. BİZ İSE..!
GELİYORUZ İŞTE!
42
BİR KADININ ESİRİ OLDUM, SARARIP SOLDUM... «ARANJMAN DİİL!»

DİKKAAT! KADINLARIN EN GÜZEL EDALISI, ERKEKLERİN BELALISI GADDAR MÜŞERREF GELİYOR, ZART!
KIMILDAMAYIN!
GEBERESİCELER!.. SİZİ BU GÜN TOPTAN İMHAYA KARAR VERDİM! ÇÜNKÜ ERKEK MİLLETİ KADAR MUZUR BİR VARLIK YOKTUR.. HEPİNİZE FLİT SIKICAM..BUNUN İÇİNDE İNDİRMOJEN VAR!!!
O DA NE?
KOKUSUNDAN BELLİ ZADEN!
SARMISAĞIN KİLOSU 60 PAPEL OLDU, CADALOS KARI BANA MISIN DEMİYOR VE GECE GÜN DURMADAN YİYOR!
İNDİRMOJEN?.. İNDİRİMLİ BİR İLAÇ OLSA GEREK..

İNDİRMOJEN ERKEKLİĞİNİZİ KAYDIRA-CAK YÜKSEK İNDİRİMLİ BİR İLAÇDIR... MÜŞERREF MAMULÜ!.
BUNU KENDİNİZ İSTEDİNİZ. KALMADI MÜŞERREF'İN TAHAMMÜLÜ! HİİT-HİT-HUAA!.
İYİ Kİ ERKEK DEĞİLİM VAL-LAYI...
VAY CANINA KADIN İYİCE KAFAYI ÜŞÜTTÜ.. ÇEKECE-ĞİMİZ VAR!.
YAPMAYIN, ŞEYİMİZİ KAPMAYIN, ERKEK-LİĞİMİZİ...
YAKIN, PARÇALAYIN, ÖLDÜRÜN BİZİ DAHA İYİ.. AMA ERKEKLİ-ĞİMİZİ...
BENİM İÇİN HİÇ FARKETMEZ!
KIYMAYIN BİZE!.. ER-KEKLİKSİZ ERKEK JOKEYSİZ ATA BEN-ZER... İSMAİL BU İŞİ İYİ BİLİR HEP BUNU SÖYLERDİ... YAPMAYIN!.
DAHA BİZ ÇOK KADININ KANI-NA GİRECEZ, KIY-MAYIN!..
YAPMA MÜŞERREF, SENEYE JÜBİLEM VAR!
SUS BE HIYAR!

O SIRADA ÇOK VAMP BİR MÜZİK DUYULDU VE...
OYNAYIN KIZLAR.. DAHA CANLI!
İLAHİ ABLA, ÇOK GADDARSIN VALLAYI!
ALLAH BEE.. YAVRUYA BAK NE KIVIRIYOR!..
ÖZCAN ÇİFTGÜL GİBİ VALLAYI!
OOH!..NE ZAMANDAN BERİ OYNAMAMIŞTIM...
AŞAĞIDAN YAVRUM, AŞAĞIDAN!
OOH BEE.. GÖZÜMÜZÜN PASI SİLİNDİ ANNADIN MI..
BENİMKİLER, BENİMKİLER... MERHABA KIZLAR.. VAY BE, TANIMA-DILAR...
ZAVALLILAR.. GÖZLERİ FAL TAŞI GİBİ AÇILDI...

FAKAT KENDİSİNE ÇÖPE BAKAR GİBİ BAKAN HERİFLERİN, LOKUMLARI GÖRÜNCE MAYIŞI..
VERMESİ GADDAR MÜŞERREF'İ ÇİLEDEN ÇIKARDI- YUMAĞA SOKTU... «NE LÂF YAHUUU...»
DEMEK ÖYLE HA!.. ALIN BAKALIM IRZ DÜŞMANLARI!.. KESİCEM.. KÖKÜNDEN KESİCEM ERKEKLİĞİNİZİ..
EYVAH. MAHVOLDUM!
MÜŞERREF, NE İSTERSEN YAPICAM.. YETERKİ BANA O MUSİBET İLÂCINDAN SIKMA.. KIYMA BANA!
YAPMA MÜŞERREF, BEN YENİ EVLİYİM!..
YENİ EVLİYSEN NİYE ZAMPARALIĞA KALKTIN İNEK... HADİ BEN NEYSE...

Bir buçuk dakka sonra...
N'OLDU ULAN, PİLİNİZ Mİ BİTTİ.. İT HERİFLER SİZİ.. ARTIK KALBİNİZ ÇARPMIYACAK GÖRÜNCE BİZİ.. HEHEHE!
HA-HAYT.. MUM GİBİ SÖNÜVERDİLER...
ŞUNLARA BAK MÜŞERREF ABLA. ÜSTÜNDEN KAMYON GEÇMİŞ DOĞUM GÜNÜ PASTASINA DÖNDÜLER...
BEN RAHATIM!
AA-AAA.. İÇİM GEÇİYOR. KENDİMİ KARI GİBİ HİSSEDİYORUM.. HAYIR, HAYIR OLAMAZ!
DEMİNKİ GİBİ HEYECANLANMIYORUM.. KAYDIM BEN!
O SIRADA RAKIM 186'da...
HEY POSTAL SURATLI MÜŞERREF KARISI!. İŞTE ELİNDEN KAÇIYORUM BÜTÜN SIRLARINI ORTAYA SAÇIYORUM!..SENİ İHBAR ETMEZSEM, BANA DA MUHBİR DEMESİNLER...
MÜŞERREF ABLA, BİRŞEYLER YAPMALIYIZ.. HERİF KAÇIYOR, KAÇIYOR...
HADİ EYVALLAH CANAVAR KARI!
DÖN GERİ, MÜŞERREF'DEN KAÇILMAZ!
BÜTÜN ZAMPARALARI TEMİZLEMEDEN YAKALANMAK İSTEMİYORUM!.. SİZ ESİRLERİ KOLLAYIN. BEN HERİFİN PEŞİNDEN GİDİYORUM!

İŞTE AĞUSTOS'UN EN SICAK TAKİBİ BAŞLAMIŞ OLDU BÖY-LECE...
NA YAKALARSIN!
DUR KAÇMA, FAZLA SIKMIYACAM HERİF!
Biraz SONRA SOKAKTA...
KURTARIN BENİ, FLİT SIKACAK!
SIKSIN, FENA MI FERAHLAR-SIN...
ADAMIN KAYIN VALDESİ GALİBA?..
BÜTÜN ÇAPKIN ERKEK-LERE ÖLÜM!..
CANAVAR KARI PEŞİMİ BIRAK-MADI!..

KURTARIN, KURTARIN BENİ... ELİNDE İNDİRMOJEN GAZI VAR... SIKICAM DIYOR... BİR SIKARSA, BENDE ERKEKLİK YENGEN !?.
SICAKTAN MI BOZULDU DENGEN ?.. NE Dİ- YORSUN SEN BEYFENDİ...
GOMSERİM, ISICAK- TAN BAHALLIK BAS- TIRINCA TIRLATTI GALİBA ?!
BU İTOĞLU İT PAÇAYI KURTARDI... FAKAT BÜTÜN ZAMPİK HERİFLERE İNDİRMOJEN SIKMAZSAM BANA DA ADIYLA SANIYLA ERKEK DÜŞMANI GADDAR MÜŞERREF DEMESİNLER!..
?
?!
KİM BU CADI KARI YAHU?.. NELER SAYIKLIYOR ?.. İYİCE KAFAYI ÜŞÜTMÜŞ...
49

GADDAR MÜŞERREF'İ YOLUN ORTASINDA BIRAKTIK DA İŞ Mİ YAPTIK SANKİ.. GELEN GEÇEN ERKEKLERE İNDİRMOJEN SIKAN ZALİM KADIN. BİZİM ZAMPİK RESSAMA DA BİR MİKTAR FLİT SALLAMIŞ... ÇOCUK TAM DA EVLENMEK ÜZEREYDİ, HAY ALLAH!. NEYSE DEVAM EDELİM VE DAHA NELER OLACAĞINI GÖRELİM ANNADIN MI...
ELİMDE KOCA BİR FLİT, BÜTÜN ZAMPARALARA ASICAM KİLİT!.
KADIN OYNATMIŞ GALİBA?..
HANIM, HANIM, NE DİYE FLİTİ SALLIYORSUN.. ARANIYOR MUSUN YOKSAM!.. ÖHÖ-ÖHÖ!..
TAM ÜSTÜNE BASTIN PİS ZAMPARA HERİF... AL BAKİM, AL BAKİM!..
NO..NO..NOLU YORSU BE..
A-AA!. KENDİMİ ŞEY GİBİ HİSSEDİYORUM.. YAPMA, YAPMA... NOLUR SIKMA!..

AY, ÇOK FECİ ÜRPERİYORUM!.. BÜTÜN KADINLARDAN NEFRET EDİYORUM... ÜSTELİK ERKEKLERE BİTİYORUM... «DEME TATLIM!»
VAY BE.. ADAM BİR ANDA ÜŞÜTTÜ KAFAYI!..
O SIRADA KARAKOLDA...
YANİ BU İNDİR-MOJEN İLACINI SIKARAK ERKEKLERİ SEYTMEK Mİ İSTİYOR...
EVET EFENDİM... YALISINDA TAM DOKUZ ESİR VAR... ÜSTELİK KENDİSİ DE LEŞ GİBİ SARMISAK KOKAR... ONA GÖRE BEYFENDİ...
ONU UZAKTAN AVLAMAYA ÇALIŞIN HAA!..

ULAAN... ÇOK TEHLİ-
KELİ GARI BEE!..
SAKIN SON GÜNLERDE KAY-
BOLAN ERKEKLERİ BU KADIN
İÇ ETMESİN!.. ÇOK GÜZEL BİR
ŞEY Mİ BARİ?..
KOMSER
BEYE MÜŞER.
REFİ ANLATA-
MADIM GALİBA..
SÖYLESENE EVLAT,
BU KADIN ÇOK MU
GÜZEL?..
NE GÜZELİ EFENDİM, EKMEKÇİNİN ATINA BENZİYOR!..
FAKAT ERKEKLERİ PİLİÇ GİBİ GÜZEL KADINLARLA
AVLIYOR...
DEME!
DEDİM BİLE KOMSER
BEY... BU KADINA İYİ
DİKKAT EDİN, ÇOK
TEHLİKELİDİR!..

BUNUN ÜZERİNE HEP BERABER DIŞARIYA ÇIKTILAR VE GADDAR MÜŞERREF'E PROFİLDEN BAKTILAR...
İŞTE, İŞTE O KADIN... AAAH O KADIIIIIN!..
KARAKOL DURAĞI
İLAN YAPIŞTIRANIN..
DAMAGIMDA KALDI ZALİM O SARMISAK TADIN!..
YAKLAŞ, GEL YANIMA OKUYİİM BABANIN CANINA!..
GETİR ŞU KADINI BAKALIM RASİM EFENDİ!..
BAŞÜSTÜNE GOMSER BEG!

GÖRECEKSİNİZ ZAFER BİZİM OLACAKTIR...« EĞER FENER BAHÇE KAPMAZSA !?.»
PEKİ EFENDİM.. İŞTE, İŞTE HEMEN GİDİYOM!..
ULA BANA DA SIKARSA NE EDERİK?.
BES KAY-MEYE CAN ERİK!
HAMFENDİ, HAMFENDİ Bİ DAKKA...
DEMEK POLİS PEŞİME DÜŞTÜ, ALLAH ALLAH... FAKAT BEN...
BURDAN TÜYMELİ !.

GADDAR MÜŞERREF'in KAÇIŞI VE MUHBİRİN HERŞEYİ ANLATIŞI VAZİYETİ İYİCE ÇİMDİKLEDİ VEE...« EEE-E ?» KOCASI KAYBOLAN KADINLARLA, YALIYA GİDİLDİĞİNDE...«EE-E?»
ÇIKIN DIŞARI, TESLİM OLUUN!
KOCALARIMIZI SALIN, ÇOK ÖZLEDİİİK!
AYI İDİ, MAYI İDİ, KOCAM İDİ YA!..
ERKEĞİM BENİM, MAHMUTUM BENİM!
KOCACIĞIM, ASLANIM BENİM!
AAAH, AH ŞAHAPÇIĞIM... SEN KAYBOLALI BANYONUN KAPISINI AÇMADIM...

BASILDIK !.. MALLARI TESLİM EDELİM Mİ ?!.
KORKMAYIN KIZLAR... BEN BİR KONUŞİİM... SONRA N'APACAĞIMIZI DÜŞÜNÜRÜZ!!.

MAHVOLDUK... BÜTÜN ÖMRÜMÜZ ZİNDANDA GEÇE-CEK !..
ÜZÜLME TATLIM!. BU ŞÖH-RETE ÇIKINCA, SAHNEYE DE ÇIKARIZ VALLAYİ!!.

NE İSTİYORSUNUZ BE TERESLER ?!! BURASI BİR AİLE YUVASI OLUP, KAPIYI AÇMIYORUZ. HADİ BASIN BAKALIM !..
ALO ALO !.. SESİMİ DUYUYOR-MUSUNUZ?!.. BEN...
...KOMSER BEHÇET TAM İSABET !.. LÜTFEN TESLİM OLUN...
KAPI ÖNÜNDE KALABALIK VAR...
TRAFİĞİ AKSATIYORUZ...
PARA CEZASI YİYECEKSİNİZ...
MAKSADINIZ NEDİR ?..
HADİ CEVAP VERİN !
PARA... PARA... PARA !.. NAPOLYON NE DEMİŞ... ANTUANET NE YEMİŞ... BUNDAN BANA NE !!.
HAKLISIN AMA, BİR ŞEYLER YAPMALI-YIZ !..

BÜTÜN EKİPLERE DİKKAT !.. HER AN PATLAYABİLİR BİR VUKUAT !!..
DAYANIN KARILAR. HADİ !
MÜZEYYEN HAKLI... HADİ DAYANALIM VE KOCALARIMIZI KURTARALIM !..
HADİ HOOP !
SAĞ TARAFA TAKVİYE YAPIN !.. SEN MUALLA SEN ÇIKTAĞAN KAY !.. SOL TARAFTA PUSUYA YATIN. OSMAN! SIKI TUTUN !..
AAAAAH !..
"NE DEMİŞLER KALINA DAĞ DAYANMAZ !..
ALLAHIN SEVEN TUTMASIN BENİ !!.
AH AHMET, BİR ELİME GEÇERSEN YEDİM SENİ !..
HURRAAA
AAH... ARTIK BENİ BURDA BELEDİYE BİLE KALDIRAMAZ !...

EYVAH GİRDİLER!
GİRDİLER, ESİRLERİ SALIN, BELKİ SUÇUMUZ HAFİFLER..
ASARLAR BİZLERİ VALLA!
ELİME GEÇME FAİK, ELİME GEÇME, AYAĞIMA GEÇ!
RAUFÇUĞUM BENİM!..
SAÇIĞIM!
RAUFÇUĞUM
HAYRİİİ YAPAMAM SENSİZ GAYRI!..
NURİ'Mİ İSTERİM!

VE SONUNDA SUÇLULAR YAKALANDI NE DE OLSA...
BİR GÜN YAKALANACAĞIMIZI BİLİYORDUM.. FAKAT, BEN DE MÜŞERREF GİBİ ERKEKLERE DİŞ BİLİYORDUM!..
BENDE!.
DEDEN «Yani NEDEN»
RESSAM BENİ BU RÖLE ÇİZDİĞİ İÇİN!..
?!
?
SENARYO'YU YAZANI İNEKLİĞİ TABİ!..
ERKEKLERE DİŞ BİLENİR Mİ?.. ONLAR BU DÜNYANIN EN GÜZEL YARATIKLARIDIR!..

BUYRUN ESİRLERİN ANAHTARINI... YALE DİİL, KALEDİR !..
HEH HEH HEH!
SONUMUZ GELDİ !..
BODRUMDA SOLDAKİ ODA ESİRLERİN BULUNDUKLARI ODADIR.. ANAHTARI SOLA ÇEVİRMEYİN YAYLARI KIRARSINIZ...
PÖH!..
O SIRADA ESİRLERİN ODASINDA...
ÖHHÜ... ÖHHÜ... AYOL LÜTFÜ!.. KAPI,KAF. AÇILIYOR VALLAHİ...
AÇILSIN SAÇILSIN ŞEKERİM!..
ARTIK HÜRSÜNÜZ... BA... BA.. BAKIN ÇIKIN LAN BE!.. İREZİLLER!
BOZULMASIN HİZAYI İSTİKAMET... «Kendini kolla oğlum AHMET!..»
61

HAAAAAAY ŞUNLARA BAKIN!
ANAHTAR BİR-İKİ DÖNDÜ. FAKAT ESİR ERKEKLER ÇIKINCA BEKLEŞENLER ÇILGINA DÖNDÜ...
AYOL KOCAM OLACAK HERİFİN HALİNE BAKIN A-DOSTLAR!..
AH ŞAHAPÇIIM, ŞÜKÜRLER OLSUN KAVUŞTURANA!..
AH, ARSLAN GİBİ KOCAM ŞINGIR MINGIR OLDU ARTIK!.
BUNLAR MI KOCALARINIZ?! ALLAH BAĞIŞLASIN!..
YA BENİMKİNE NE BUYRULUR!..
GÖZLÜĞÜNÜ KIRDIN SEN ŞEYİ GÖRÜYORSUN, BAŞINA ÇORAP ÖRÜYORSUN MÜZEYYEN!
SUÇLULAR YAKALANSIN!
APTULLAH NE OLDU SANA BİR TANEM...
HIIIÇ AYOL!

AYOL BU KALABALIK DA NEŞİ CANIIIIM...
KIZ HÜSEYİN BİZİM KARILAR GELMİŞ TATLIIM...
DEME...KIZ BAK SELAHATTİN,ŞU İLERDE DURAN HERİF NE TATLI ŞEY ÖYLE AYOL. HAA ?!
EVEET TATLIIM!
RİMELİMİ KİM ALDI ULAAN ?!

AY AYY.. ŞUNLARA BAK AYOL.. ÜSTÜMÜZE SALDIRIYORLAR.. DELİ Mİ NE..
SEN PAÇAYI KURTARDIN HAYATIM !..
AAA.. KOCALARIMIZ ŞEY OLMUŞ YAHU !..
AY-AY BAYILDIM.. TAM BENİM TİPİM !
AŞKIMI MAHVETTİN ŞAHABETTİN !..
ERKEKLERİ TANIYIN. ONLARA İNANMAYIN !..
BOŞANIRIZ MÜCELLA. NAFAKA DA İSTEMEM VALLA !..
ZAMPARALIĞIN SONU BUDUR İŞTE ENİŞTE !..
BEN ŞİMDİ BOŞALTIRIM SENİ DÜMBELEK !..
YUVANA DÖN SELAHATTİN !..
HAYATIMI ŞEYETTİN NECMETTİN.. ARTIK NURİYE İLE KONKEN OYNIYAMIYACAĞIM... HÜNGÜR HÜNGÜR - «BUGÜN BUGÜNDÜR»
DOKTORLAR, KASAPLAR, MANAVLAR, BAKKALLAR İSTEMİŞTİ BEN SANA KAÇTIM.. SEN DE BENİ YAKTIN !..

TABİYATIYLA DURUM BÖYLE AYOLLAŞINCA İNDİRMOJEN TAŞIYAN GADDAR MÜŞERREF'in ARANMASINA HIZ VERİLDİ... FAKAT MÜŞERREF...
İŞTE O BİCİM BİR YER...MÜŞTERİLERİN ÇOĞU EVLİ HERİFLER. KARILARINA GÜNAH DEĞİL Mİ ?! İNTİKAM ALICAM!
FAHRİCİİM YENİ BİR KIZ GELMİŞ, GÖRME...
PANSİYON 69
ESANS MI SIKIYORSUN ABLA, SAĞOL!..
AHMET, RUKİYE BUGÜN İZİNDEYMİŞ. BEN LEYLA'YA ÇIKIYORUM...
BİRKAÇ DAKİKA SONRA...
A-AAA...SOYUNURKEN NİYE GİYİNMEYE BAŞLADIN, YAVRUM...
İÇİM ÇEKMEDİ...GİDİP KENDİME BİR RUJ ALICAM... SENİN TIRNAK CİLAN KAÇ NUMARA KARDEŞ BEN AYNI NUMARAYI ALIİM !?
ARTIK İYİCE GADDARLAŞAN MÜŞERREF, ÇAPKIN OLSUN, OLMASIN, BÜTÜN ERKEKLERDEN İNTİKAM ALIYORDU.. FENA MI ?!
GEBERİN MELUNLAR... !! TOPUNUZU TEMİZLİYCEM !!.
AY ŞU SİNEKLERDEN DE HİÇ RAHAT YOK...
MÜŞERREF
SAĞOL ABLACIM!.. BİLEĞİNE SARILAYIM...
BANA DA SON GÜNLERDE BİR AZGINLIK GELDİ, O BİÇİM...
BUNLARDA KARILARINA BÖYLE İHANET EDİYOR İŞTE.. HEPSİNİN CANI CEHENNEME !!.
FOOŞ!
HER GÜN KALKAN YİYORSUN, TABİİ AZARSIN!..
BİRAZ SIKAYIM DA FERAHLAYIN BARİ... Hİ-Hİ-Hİİ!..
EVET DURUM GERÇEKTEN MANTARLAŞMIŞTI.. ERKEKDEN KADIN OLANLARIN SAYISI BİNLERİ AŞMIŞTI... «NACİ BİLE BUNA ŞAŞMIŞTI.»
ERKEKLERİN KÖKÜNÜ KURUTMADAN TESLİM OLMIYCAM !..
HAŞERECİ GALİBA?!
65

ALO-ALO, DİKKAT-DİKKAT!.. SUÇLU BEYOĞLUNDAN TAKSİM'E ÇIKIYOR, HERKESE FİLİT SIKIYOR.. KAÇIRMAYIN, YAKALAYIN!
ANLAŞILDI TAMAM! DERHAL TERTİBAT ALIYORUZ.. ŞİMDİ YAKALIYORUZ!..
FAKAT POLİSLERİ MEYDANDA GÖREN GADDAR MÜŞERREF KAZANCI YOKUŞU'NA SAPIP İZİNİ KAYBETTİRDİ...
ARTIK DONUM, ŞEY YANİ SONUM GELDİ GALİBA.. AMA NE KADAR ERKEK TEMİZLERSEM KÂRDIR!..
AEAEAEAEAEEEAAAAEAEAEEEE
SUÇLU, TAKSİM-KABATAŞ-TOPHANE KARAKÖY TARİKİYLE EMİNÖNÜNE VASIL OLMAK İSTİYOR.. ÇABUK OLALIM.. YETİŞELİM!
SEMİHA İSTERSEN AYRILALIM SENLEN TATLIM... YAPAMIYCAM, YAPAMIYCAM...
HEH-HEH
NE DİYORSUN NAFİZ, DAHA DEMİN EVLENME TEKLİF ETMİŞTİN SEVGİLİM...
DUR HANIM, DUUR!.. HAKKINDA ŞİKÂYET VAR.. DUR!
ONLAR DA ERKEK!.. DURUP HEPSİNE SIKIYIM MI ACABA.. YOK. EN İYİSİ ŞU KAPIDAN GİREYİM...
OOOOO
... OL.. OL.. OL.. OLDUĞUNU... CART... CAAART... Bİ DAHA CART!.. AL ULAN İNEK... FARŞ, FARŞ!..
MÜŞERREF ÖNÜNE ÇIKAN KAPIDAN İÇERİ DALDI. SONRA DA APIŞIP KALDI...
MELÂL İLE KALBİ DERUNUM... OLMADI!.. YENİDEN ALALIM.. MELÂL İLE... DIM, DIM
AFEDERSİNİZ RAHATSIZ ETTİM... A-AAA..! OLAMAZ!..
BAL GİBİ OLUR.. BUNU MAZİDEKİ SEVGİLİM İÇİN TAM ÜÇ YILDA BESTELEDİM... MELÂL İLE... DIM, DIM, DIM... DIM-DIM!
AL DA CEBİNE SOK BESTENİ.. IRZ DÜŞMANI MUHİTTİN ŞEVKİ!.. NİHAYET SENİ BULDUM... BİR KADININ HAYATI İLE OYNAMANIN NE DEMEK OL...
BASTIR MÜŞERREF!
TESLİM OL BAKALIM BAYAN.. HADİ OSMAN KAPI'YA DAYAN!..
ÖHÜ-HÜ-ÖHÜ
ALDATILAN BİR KADIN YILLAR GEÇSE DE İNTİKAMINI ALABİLİR.. HAYATTA HER ZAMAN BÖYLE ŞEYLER OLABİLİR!. AL, AL ULAN, DAHA SIKIIM MI...
SIK HAYATIM, SIK!. OOH NE GÜZEL.. AA-A.. NOLUYOR ULAN.. KENDİMİ MAMAFİH YANİ.. HAH HAH...
KIRIN KAPIYI KIR

HAYATIMI KAYDIRAN BİR ERKEĞİN BEN DE HAYATINI KAYDIRDIM, İNDİRMOJENLE ONU ERKEKLİKDEN CAYDIRDIM... NE İYİ...
KİM GELDİ Kİ ACABA AYOOL... BELKİM DE YAKIŞIKLI BİR DELİKANLIDIR... İLAHİ MÜŞERREF... AY... HAH-HAAAY!..
VE SONUNDA KAPI AÇILDI, FAKAT...
BUYRUN, BUYRUN TONTONLAR, BİR ŞEY Mİ VAR YANİ ŞEKERİM... Hİ-Hİ-Hİ!..
YAZIK, BUNU DA KURTARAMADIK!..
İŞTE SUÇLU ORDA YATIYOR... KALBİ DE FENA ATIYOR!..
BU KADAR HEYECAN MÜŞERREF'İ İYİCE YORMUŞTU... AZRAİL DE KENDİSİNE SAATİN KAÇ OLDUĞUNU SORMUŞTU...
ÖLDÜ! ÖLDÜ!..
İNDİRMOJEN'İ KEŞFETTİM, BÜTÜN ZAMPARALARI HADIM ETTİM... MASUM KADINLARIN İNTİKAMINI ALDIM... ARTIK RAHATÇA ÖLEBİLİRİM!..
ELVEDA YAŞAMAK, ELVEDA DÜNYA, SALATA, SES, HAYAT, PAZAR, FOTOROMAN, SAMAN YOLU, HAFTA SONU. ELVEDA.. ELVEDA!..
67
BİR KADIN ÖLÜNCE, BİN ERKEK KURTULDU DERLER!..
GÜLE GÜLE MÜŞERREF, BUNU SAYMAM, YİNE GEL!..
AY, AY NE FENA. KENDİMİ TEZCAN ÇİFTGÜL GİBİ HİSSEDİYORUM VALLAHİ!..

TAM O SIRADA...
ANNE, ANNECİĞİM!.. SEN ÖLDÜN MÜ?.. OHH, OH NE İYİ!!.
?!
METİN OL YAVRUM... ÖLENLE ÖLÜNMEZ!.. ÜZÜLME...
OĞLUM, BENİM OĞLUM... FAKAT BEN ONUN BABASI MIYIM ANASI MIYIM?.. AY FENA OLUYORUM...
BABASI OLDUĞUMU HİÇ BİLMESİN... KİMSE DE SEVDİĞİNİ YARI YOLDA EKMESİN... SONU BÖYLE OLUYOR İŞTE... «Yapma Ayooi!..»
NE ÜZÜLMESİ BE POLİS ABİ!. ANAM MERHUM BÜTÜN ERKEKLER İÇİN TEHLİKELİYDİ, MALUM... FAKAT ASIL SUÇ PİYASADAN SİLİNEN BABAMDA!..
EVET, ERKEKLERİN GÜNAHINI KADINLAR ÇEKİYOR... İŞİNİ BİTİREN SEVDİĞİNİ EKİYOR... «EKER TABİİ!»
DEMEK Kİ NEYMİŞ?.. AŞK'a YALAN KARIŞTIRMAK ÇOK KÖTÜ ŞEYMİŞ... «AFERİN KANDEMİR GEÇTİN!..»
SON

DÜŞÜN ARA BUL

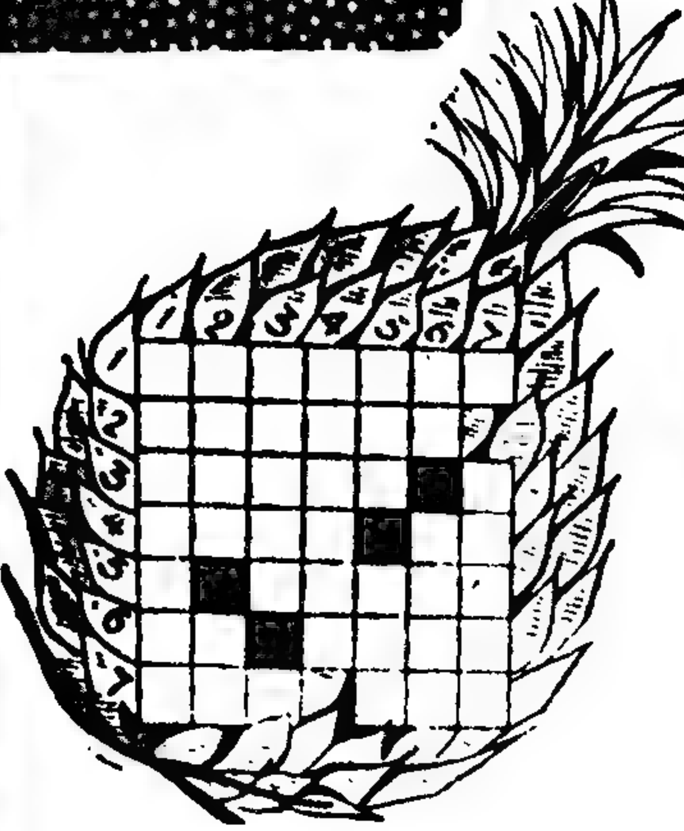

Soldan sağa :

1 — Patlayıcı bir madde.

2 — İlinti ile bağlanan.

3 — Gemilerin yüklenip boşaltıldığı yer.

4 — Tarlasına buğdayı serpen; bir harfin okunuşu.

5 — Kışın, pekmezle yenir.

6 — Bir harfin okunuşu, sağa değil.

7 — Bir bir daha; başına «e» gelirse bir hayvan.

Yukarıdan aşağı :

1 — Sadaka isteyen.

2 — Düğme deliği; ilâve.

3 — Bir isim.

4 — Sıcak iklimlerde yetişen bir bitki.

5 — Yasak etme; tatlı.

6 — Yabanî hayvanların yuvası; bir ölçü.

7 — Bir çeşit kap.

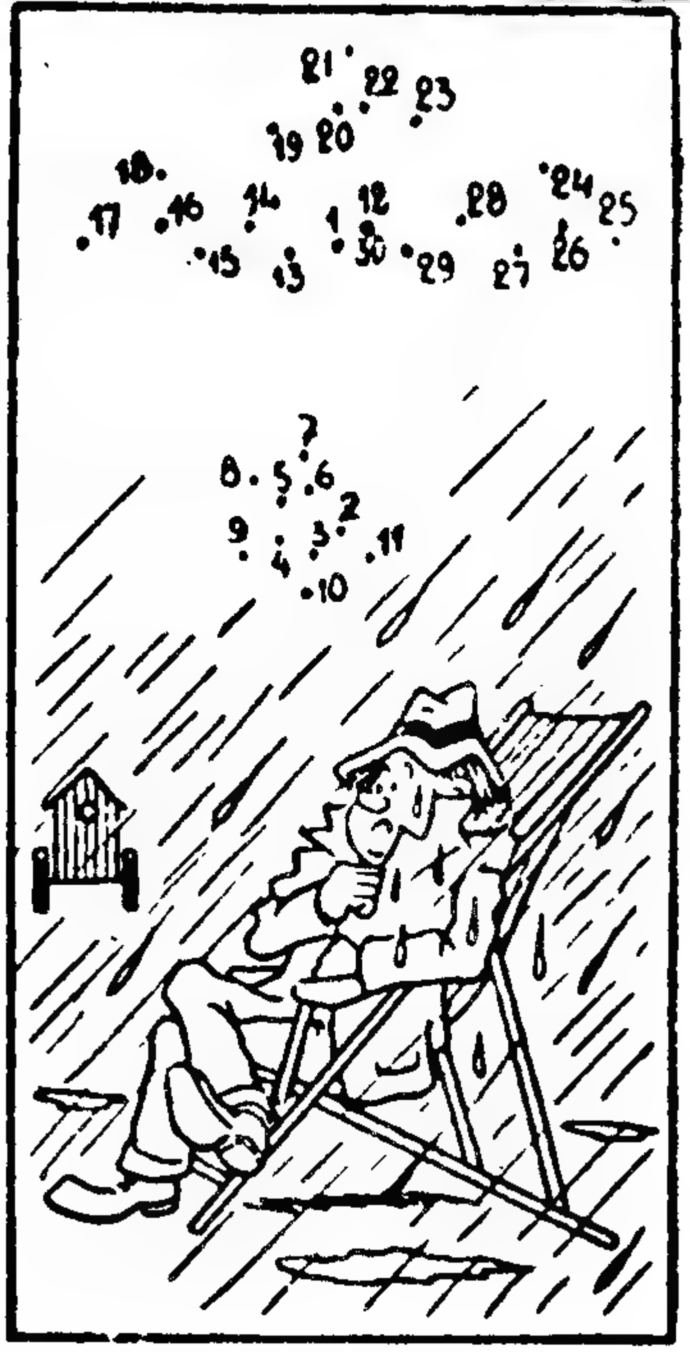

Adamın tepesindeki şeyin ne olduğunu bulmak için 1 den başlayarak sayıların arasını sıra ile birleştirin.

★

BİLMECE - BİLDİRMECE

Ben giderim, o gider
Para gibi iz eder

Baston

İçi darı,
Dışı deri.

İncir

EĞLENCELİK

1
ŞOFÖR ABİİ...
ANLADIK, ANLADIK ATLA ARKAYA!
2
KESKİN VİRAJ
HER NEDENSE BÜTÜN KAZALAR BURADA OLUYOR?
70

GALAND KISACA DURUMU ANLATIĞI ZAMAN GREYL'IN TEPKİSİ SERT OLDU...
KORKAK KOMANDO
GEÇEN SAYIDAN DEVAM...
PANZERLERİN GELECEĞİNE İNANMIYORUM GALAND.. VESEN BİR DAHA YERİNDEN AYRIL-MIYACAKSIN AN-LAŞILDI MI?
GALAND ESİRİ TANIYOR-MUŞ.. O GEREKLİ OLANI YAPTI.. PANZERLERİN GELECEĞİ MUHAKKAK.. BİRŞEYLER YAP-MAZSAK DAHA ÇIKARMA BAŞLAMADAN HEPİMİZİ YOK EDERLER..

71

53-32

GREYL ONLARA İNANMAK İSTEMİYORDU ÇÜNKÜ TANKLARLA KARŞI-LAŞMAK ONU TEDİRGİN EDİYORDU..
BİZİM VAZİFEMİZ PİYADELERİ DURDUR-MAK MELİR.. İŞTE O KADAR..
GREYL KORKU-YOR.. KOMUTA ONA KALINCA NE YAPA-CAĞINI ŞAŞIRDI.. KOMUTAN OLAMIYACAK KADAR ZAYIF İRADELİ BİR ADAM...

SAVAŞTA BAZILARI KORKTUKLARINI GÖSTERMEKTEN KORKAR VE KENDİ KENDİLERİNE CESUR OLDUKLARINI İSPATA ÇALIŞIRLAR..
YİNE STUKA'LAR.. KORKTUĞUMU GÖSTERMEMELİYİM KORKUMU YENMELİYİM..

72

GREYL GİBİ KİMSELER DE BİRÇOK KİMSENİN HAYATINI ELLERİNDE BULUNDURDUKLARINDAN TEHLİKELİ İŞLERE ATILMAMAYI TERCİH EDERLER..
ADAMLARIMI PANZERLERE ÇİĞNETEMEM.. BU RİSKİ GÖZE ALAMAM.. HEPİMİZİ ÖLDÜRÜRLER..
ONA CESARET VERMELİYİM.. YOKSA SONUMUZ KÖTÜ OLACAK..

BİR SÜRE SONRA TEHLİKE BELİRDİ.. ÖNCE ALMAN UÇAKLARI HÜCUMA GEÇTİLER...

73 53-34

İŞİMİZ BİTİK MELIR..ARTIK ONLARI DURDURAMAYIZ.. HEPİMİZ YOK OLACAĞIZ..
BÜTÜN CESARETİNİ KAYBETTİ.. KOMUTA ONA GÖRE BİR IŞ DEĞİL.. BU GİDİŞLE HEPİMİZİ BOZGUNA UĞRATACAK..

GREYL'İN BU HALİ KARŞISINDA MELİR BORÇUNU ÖDEMENİN ZAMANI GELDİĞİNİ GÖRDÜ..
BİR ZAMANLAR HAYATIMI KURTARMIŞTIN. ŞİMDİ BEN DE SENİN İTİBARINI KURTARACAĞIM.. KOMUTAYI ALIYORUM..
NE NE YAPABİLİRSİN Kİ MELİR?

74 53-35

MELİR TEĞMENİ DÜŞMANA VE BİR ZAMANLAR AYNI ONUN DURUMUNA DÜŞMÜŞ OLAN FAKAT ŞİMDİ KORKUSUZCA ÇARPIŞAN ADAMA DOĞRU BAKMAYA ZORLADI..
BİR ZAMANLAR KORKAK DİYE ALAY ETTİĞİN ŞU ADAMA BAK NASIL ÇARPIŞIYOR.. ARTIK GERÇEK BİR SAVAŞÇI O.. DEMEK Kİ ÜNİFORMAYLA CESUR OLUNMAZ! HEPİMİZ İNSANIZ.. HEPİMİZİN KORKTUĞU ANLAR VARDIR..
HAKLISIN MELİR.. BÜTÜN SÖYLEDİKLERİMİ GERİ ALIYORUM..

TAM O SIRADA YAKINLARINDA BİR BOMBA PATLADI... DUMANLAR DAĞILDIĞI ZAMAN MELIR ADAMLARINA HÜCUM EMRİ VERDİ.. BİR YANDAN DA KOLUN-
UN TEĞMENİ SÜRÜKLÜYORDU-
BAZUKA TAKI-MI İLERLESİN ON-LARI PÜSKÜRT-MELİYİZ..

KOMANDOLARIN SALDIRISI KARŞISINDA ALMAN KUVVETLE-RI KURTULUŞU KAÇMAKTA BULDULAR..
İŞTE PANZER-LER, HEDEFİMİZ ORA-SI BAZUKALAR HA-ZIR OLSUN!
BAŞARA-MAYIZ MELIR! HEDİMİZİ ÖLDÜ-RÜRLER..

GERÇEK SAVAŞ DAHA YENİ BAŞLIYORDU.. AÇIKTA BEKLİYEN GEMİLERDEN AS..
KER YÜKLÜ OLARAK HAREKET EDEN ÇIKARMA GEMİLERİ SAHİLE DOĞRU YAKLAŞ.
MAKTAYDI..
KOMANDO-LAR ZOR DURUMDA EFENDİM, MÜTHİŞ BİR MUKAVEMETLE KARŞILAŞTIKLARI MUHAKKAK..
O HALDE BİRAN EVVEL KARAYA ÇIKSAK İYİ OLACAK TEĞMEN.. TAM YOL İLERİ...

53-37

GREYL'DEN KOMUTAYI ALAN MELIR TARAFINDAN HÜCUMA KAL.. KO-
MANDOLAR PANZERLERİN KORKUNÇ HÜCUMUNU KARŞILAMAK ÜZERE
ONLARIN GEÇECEKLERİ YOL ÜZERİNDE MEVZİ ALMIŞLARDI..
HAYDİ ARTIK ATEŞ..

GALAND KENDİNE DÜŞENİ FAZLASIYLA YAPIYOR YAŞAMAK İÇİN CESUR OLMASI GEREKTİĞİNE İNANIYORDU-ÇÜNKÜ KORKAKLIĞIN BEDELİ ÖLÜMDÜ

PANZERLER ÖLÜM SAÇMAYA DEVAM EDİYOR, YAVAŞ YAVAŞ İLERLİYORLARDI..
KOMUTAN KONUŞUYOR, DOĞRU SAHİLE GİDİYORUZ.. BÜYÜK ÇIKARMA BAŞLAMAK ÜZERE.. MANİ OLMALIYIZ.

FAKAT KOMANDOLAR GAYET PLANLI OLARAK HÜCUMA GEÇEN PANZERLERİ DURMAYI BAŞARMIŞLARDI.. ALMAN PİYADELERİ DE KOMANDOLARIN BEKLEMEDİKLERİ ÇETİN MUKAVEMETİ KARŞISINDA GERİLEDİLER..

MÜTTEFİK ÇIKARMA KUVVETİ ARTIK SAHİLE VARMIŞ İLK ZIRHLI ARAÇ İNDİRİLİYORDU..
ŞU PANZERLERE BAK.. HALLERİ PERİŞAN.. ÇOK ŞANSLIYIZ.. KOMANDOLAR OLMASAYDI ŞİMDİ HEPİMİZİN SONU GELMİŞTİ..

HER İKİ TARAF DA BÜTÜN GÜCÜYLE MÜCADELE EDİYOR VE MUTLAKA KAZANMASI GEREKTİĞİNE İNANIYORDU,, BİRDENBİRE GALAND'IN BAĞIRDIĞI İŞİTİLDİ..
ÇAVUŞ.. STUKA'LAR KUMSALA DOĞRU GELİYORLAR..

53-40

STUKA FİLOSU BİRKAÇ SANİYE İÇİNDE ÇIKARMA KUVVETİ ÜZERİNE ÇULLANMIŞ, ÖLÜM YAĞDIRIYORLARDI.. YARDIM ALMAYAN KOMANDOLARIN DURUMU DA HİÇ PARLAK DEĞİLDİ..
ŞU BOMBALAR HEPİMİZİ YOK EDECEK FAKAT İKİNCİ ÇIKARMA HAREKETİNE KADAR SAHİLDE TUTUNMALIYIZ..
STUKALAR TEKRAR GELİYORLAR..

ALMANLAR BU İKİNCİ SALDIRILARINDA ÇIKARMA GEMİLERİNE HÜCUM EDEREK DÖNÜŞ YOLLARINI TIKAMAK İSTEDİLER...
BU STUKALARI DURDURMAK LÂZIM YOKSA BİZİM UÇAKLAR GELENE KADAR SAHİL ELİMİZDEN ÇIKACAK..
COMMANDO
BEN DE ÖYLE DÜŞÜNÜYORUM GALAND.. ÇIKARMA GEMİLERİNE GİDEBİLİRSEK BELKİ UÇAKSAVARLARI KULLANABİLİRİZ..

80

53-41

BU SIRADA GALAND KENDİNE HİTAP EDEN BİR SESLE İRKİLMİŞTİ...
TEĞMENİM SİZ..
HATIRLIYOR MUSUN GALAND SANA KORKAK GÖZÜYLE BAKIYORDUM FAKAT SEN KORKUYU YENDİN.. ŞİMDİ BENİM DE KORKUYU YENMEM LÂZIM.. DERHAL GEMİLERDEKİ UÇAKSAVARLARA GİDİYORUZ BU BİR EMİRDİR..

İKİ ADAM AYNEN YUNANİSTANDAKİ GİBİ YİNE BOMBALARIN ALT ÜST ETTİĞİ BİR KUMSALDA BERABERCE DÜŞMANLA KARŞI KARŞIYA GELMİŞLERDİ..
BU SEFER GERİLEMEK YOK TEĞMENİM..
EVET GALAND, ÇABUK OL, GEÇ ŞU MAKİNALININ BAŞINA..

87 53-42

STUKA'LAR BAŞKA BİR DALIŞA GEÇMEK ÜZERE GEMİLERİN ÜZERİNE GELDİKLERİ ZAMAN..
UÇAKSAVARLARA DİKKAT..

GALAND VE GREYL YANLARINA DÜŞEN BOMBALARIN KORKUNÇ PATLAMALARINA ALDIRMADAN KAHRAMANCA ÇARPIŞMAYA BAŞLAMIŞLARDI..
ÇOK YAKINA DÜŞÜRÜYORLAR.. GELECEK SEFERE İŞİMİZ TAMAM..
ATEŞE DEVAM ET GALAND.. KAÇ TANE DÜŞÜRÜR SEK KÂRDIR..

82 53-43

VE ÖLECEKLERİNİ BİLE BİLE SONUNA KADAR ÇARPIŞTILAR..

STUKA'LARIN HÜCUMU BİTMEK TÜKENMMEK BİLMİYORDU.. VE İKİ KAHRAMAN ASKER DAHA FAZLA DAYANAMAZLARDI.
İKİNCİ ÇIKARMA KUVVETİ KARAYA ÇIKTIKLARI ZAMAN GÖZLERİNİ YAVAŞ YAVAŞ BATMAKTA OLAN BİR ÇIKARMA GEMİSİNDEN AYIRAMIYAN BİR AVUÇ KOMANDOYLA, BİR ÇAVUŞTAN BAŞKA KİMSEYİ BULAMADILAR..
BEN TEĞMEN CERVİS, KOMUTANINIZ KİM ÇAVUŞ !..
TEĞMEN GREYL'Dİ EFENDİM.. HAYATTA OLMAMIZI ONA BORÇLUYUZ.. FAKAT ARTIK ÖLÜMSÜZLER ARASINA KARIŞTI.

TARİH UNUTULMUŞ KAHRAMANLARLA DOLUDUR.. BELKİ DE GALAND VE GREYL'DE UNUTULACAKLARDI.. FAKAT İNANDIKLARI BİR DAVA UĞRUNA ÇARPIŞMIŞLAR.. GELECEKTEKİLERİN HÜR YAŞAMALARI İÇİN ÖLMÜŞLERDİ..
84
SON

MISTIK ve HATIRALARI.
BUGÜN OKULDA ÇOK ACIKMIŞTIM...
...DÖRTGÖZ SAFİYE YERE DÜŞÜRDÜĞÜ KAŞIĞINI ALMAK İÇİN EĞİLDİĞİNDE...
PASTAMI SEN YEDİN MISTIK BOŞUNA SAKLAMAYA ÇALIŞMA. BEN SANA NE YAPACIĞIMI BİLİRİM... HA-HAYT!.
GÖRELİM BAKALIM NE YAPACAKSIN..
HA-HAYT YAPACAKMIŞ, NE DEMEKSE ?!
OKUL AĞIR SIKLET BOKS MAÇLARINA KATILACAKLARIN İSİM LİSTESİ:
İLİK ALİ
MEMDUH
NURİ
VELİ
NACİ
TAKIMIN LİSTESİNİ ALIP LİSTEDEKİLERİN KİLOLARINA BAKIIM!
MISTIĞIN İSMİNİ İLAVE ETTİM Mİ GÖRÜR O!
VE...
GEL MISTIK! DOĞRUYMUŞ, TAM BİR AĞIR SIKLETSİN!
NASILMIŞ, PASTAMI YERMİSİN?
SANA NOLUYOR KIIZ?
NE OLDUĞUNU YAKINDA ANLARSIN, HA-HAYT! İŞTE RAKİBİN.!!
DEMEK BANA MEYDAN OKUYAN SENSİN HAAA? HIRRR!
HA-HAYT!
ÇALIŞMAKTAN BAŞKA ÇAREM KALMAMIŞTI...
ANAAAA
İÇİNİ SUYLA DOLDURMUŞTUM! PASTANIN ÜSTÜNE SU İYİ GİDER. HA-HAYT!

DÜŞÜN ARA BUL?..

ÜÇ BİLMECE

MER - AH - OR - BUR - Ö
MİL - CE - HAN - HAN
MET

Yukarıdaki heceleri öyle sıraya koyun ki, beş erkek ismi çıksın.

★

KE - LI - YA - BE - MAL
YAT - YAH - ŞİM - MET
HA - AH

Yukardaki heceleri öyle birleştirin ki, iki büyük şairimizin adı çıksın.

★

S. Z.
K. S.

Yukardaki (S . Z), (K . S) harflerinin arasına öyle harfler koyun ki, her birinden beşer kelime çıksın.

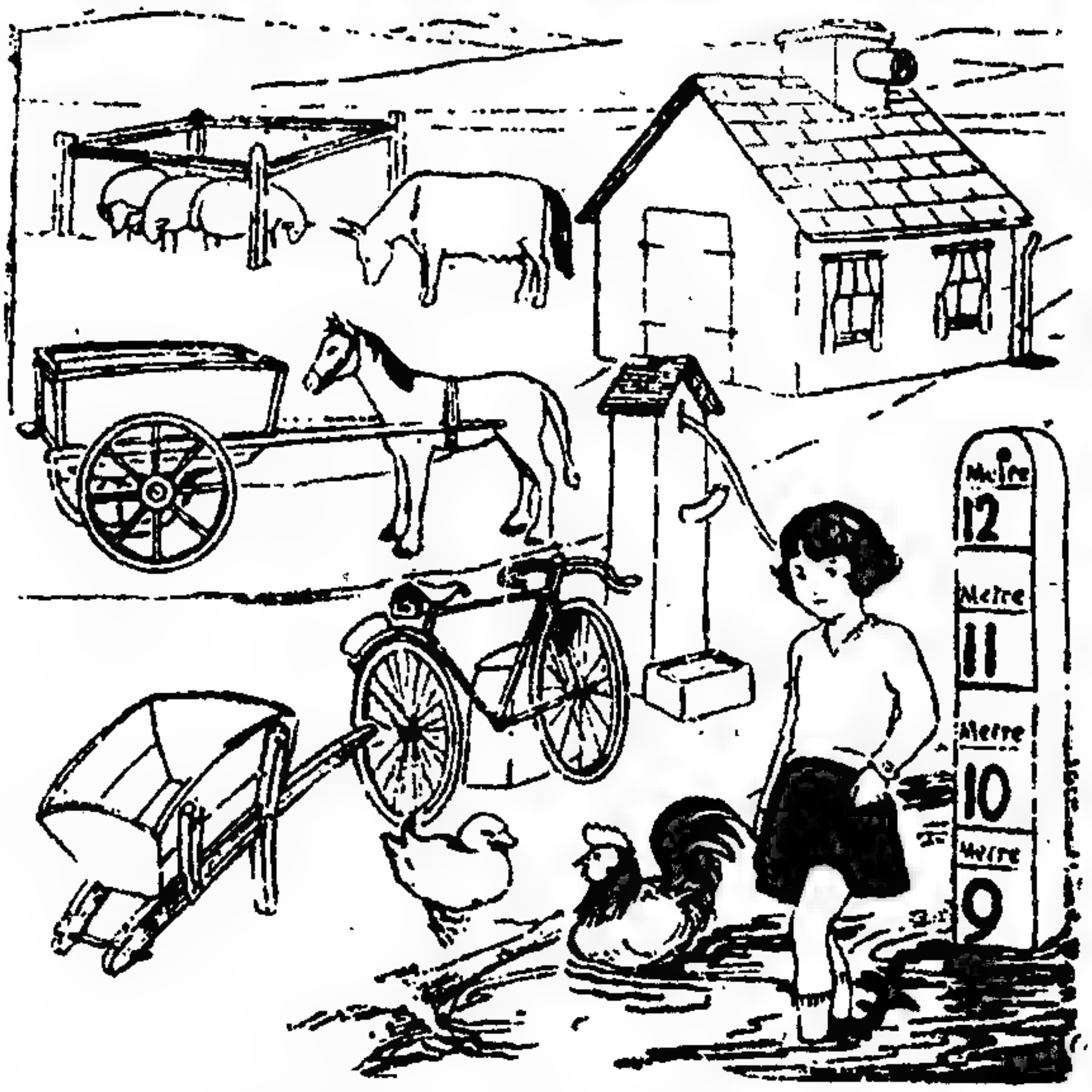

Bu resimde (20) tane yanlış vardır. Dikkatle bakarsanız bu yanlışları hemen bulursunuz.

Ayşe nine yün yumağını dolaştırmış, bir türlü bulamıyor. Ona yardım edin.

NE ETTİN HÜSAMETTİN ?

« DURUP DURURKEN KENDİNİ MAHVETTİN! »

DÜN SABAHA KARŞI KEÇİ MAHALLESİNDE GEÇİRDİĞİ ANİ BİR BUHRAN SONUNDA KAYNANASINI- KAYNATASINI DOĞRAYAN SONRA DA OTURUP AĞLAYAN HÜSAMETTİN KEÇİKILLININ MAKSADINI POLİS HALÂ ANLAYAMADI...

KATİLİN BUNLARI PASTIRMANIN SEKSEN LİRAYA ÇIKMASI YÜZÜNDEN YAPTIĞI KOMŞULAR TARAFINDAN SÖYLENİYOR...

Keçi Mahallesi «TELEFONLA»

DÜN SABAHA KARŞI KEÇİ MAHALLESİNDE SENENİN EN KIYMALI CİNAYETLERİNDEN BİRİ İŞLENMİŞ... HARDAL FABRİKASINDA KARIŞTIRMACI OLARAK ÇALIŞAN HÜSAMETTİN KEÇİKILLI ADINDA BİRİ GEÇİRDİĞİ ANİ FEVERAN VE CERYAN SONUCU ÖZ KAYNANASI GÜLİZAR ÇENESİDÜŞÜK VE KAYNATASI ŞEFİK ÇENESİ DÜŞÜK'Ü ELİNE GEÇİRDİĞİ BAHÇE KOVASI İLE BOĞMUŞTUR.

KATİL NE DEDİ: ÖNCE BİR ŞEY DEMEDİ- HATTA ÖNÜNE KONAN PASTIRMAYI BİLE YEMEDİ.. DEVAMLI SUSUYOR. «SU VERİYORLAR İÇMİYOR» SADECE HIÇKIRARAK...

- BİRAZ İNSAF OLUR, PASTIRMA 80 LİRA OLUR MU.. DİYEREKTEN ACAİP SESLER ÇIKARIYOR... UZATILAN FİLİTRELİ SİGARAYI REDDETTİ..ÜÇÜNCÜ ÇIKARTIP YAKTI.. KATİLE YAKLAŞIYORUM VE SORUYORUM:

- NEDEN ÖLDÜRDÜN ONLARI HÜSAMETTİN? BAK KENDİNİ MAHVETTİN..
- SANA NE BE, ETTİM İŞTE, ETTİM!
- YANİ KONUŞUYORUZ, MUHABBET OLSUN DEDİK...
- İŞTE BİZ DE BU HALTI YEDİK...
- ANLAT BAKALIM NASIL YAPTIN?
- İŞTEN GELMİŞTİM.. DAHA ÖNCESİ BAKKAL RAUF'LA PASTIRMA YÜZÜNDEN ATIŞMIŞTIM. FAKAT YOLDA YATIŞMIŞTIM... EVE GELDİĞİMDE KAYNANA VE KAYNATAM OTURMUŞ PASTIRMA YİYORLARDI. BANA GEL SEN DE YE DEMEDİLER.. BAHÇE KOVASINI ALDIĞIM GİBİ... ONDAN SONRASINI HATIRLAMIYORUM...

KAÇ SENE YER - BİLİRKİŞİ HÜSAMETTİNİN EN AZ 20 SENE YİYECEĞİNİ SÖYLÜYORSA DA BUNU İHTİYAÇTAN YAPTIĞINI GÖZ ÖNÜNE GETİREREK 40 SENE YEMESİNİ İSTEYEBİLİR.

ŞİMDİ HÜSAMETTİNİN DURUMU ORTADA... BAKALIM BU AKŞAM DA PASTIRMA VAR MI SOFRADA?..

TEST UYANIK MISINIZ?..

1- GAZ, EKMEK, ET, ODUN, SİNEMA, MAÇ KUYRUĞUNA GİRER MİSİNİZ? YOKSA SIRADAKİ BİR ENAYİYE PARAYI VERİP ALDIRIR MISINIZ... 2- OTOBÜSTE BİRİNİN KALKACAĞINI EVVELDEN HİSSEDİP, ONU BUNU DİRSEKLE DAĞITARAK ORAYA OTURABİLİR MİSİNİZ... 3- EVLENECEĞİNİZ KADIN VEYA ERKEĞİN, GERÇEKTEN BİR KATI VE BANKADA YÜZBİN LİRASI OLDUĞUNU İYİCE TETKİK EDİP Mİ KARAR VERİRSİNİZ... YOKSA KAFADAN MI BU İŞE GİRERSİNİZ... 4- HAMAMDA BAŞKASININ BIRAKTIĞI SABUNLA YIKANDIKTAN SONRA, SABUNU YÜRÜTÜR MÜSÜNÜZ... 5. YOLDA RASTLADIĞINIZ SIRTINDAN BIÇAKLANMIŞ BİRİNİ GÖRÜNCE ORADAN TÜYER MİSİNİZ... YOKSA GİDİP POLİSE HABER VERİR MİSİNİZ... ONU HASTANEYE KALDIRMAK ÜSTÜNÜZE DÜŞEN VAZİFE MİDİR... 6- TARİHİ GEÇMİŞ BİLETLE VAPURDA VE TRENDE KAÇ KERE SEYAHAT ETTİNİZ... 7- ALIŞVERİŞTE DÜKKÂNCI SİZE PARANIN ÜSTÜNÜ FAZLA VERİRSE, HEMEN ORDAN TOZ OLUR MUSUNUZ... 8- SİZDE HİÇ UTANMA YOK MU... 9- MADEM Kİ YOK, BİZE NEDEN BU SORULARI SORDURUYORSUNUZ VE KILINIZI BİLE KIPIRDATMADAN KENDİNİZİ TANIMIYORMUŞSUNUZ GİBİ BU YAZDIKLARIMIZI OKUYORSUNUZ... 10- ALLAH SİZİ NASIL İSTERSE ÖYLE YAPSIN!..

YUKARIDAKİ SORULARI OKUYUP DA BUNLARA CEVAP VERMEYE KALKANLAR UYANIK DEĞİL, KEPAZEDİR!.

BÖYLELERİNİ ARANIZA ALMAYIN. ARTIK ZAMLAR OLMAYACAK DİYENLERE SAKIN KANMAYIN, OTELDE UYUZ BİRİYLE KATİYYEN KALMAYIN!!.

İMZA: MÜDÜRİYET

KAÇIK

O GÜN TIMARHANENİN BAHÇE-SİNDE, HER ŞEY NORMALDİ...
CEVİZİN İÇİNDEN KURT ÇIKTI!. FİKRİYE HANIM YER MİSİN ?.
ONLAR DA GELSİN O ZAMAN AY'a ÇIKARIM... YOKSA ÇIKMAM!
BU BİLEZİKLERİ BANA HİDAYET ALDI... ALSIN TABİİ, BAŞKA KARILARLA PARA YERKEN İYİ Mİ ?!.
İKİ KERE İKİ DÖRT, İKİ KERE DÖRT SEKİZ... İKİ KERE SEKİZ... NE BİLİİM BEN ULAN !?
ŞEFKETLÜ PADİŞAHIM, ACABA KIÇINIZA BİR ÇİMDİK ATABİLİR MİYİM ?!.
AT YAVRUM, AAT!
BU NE BİÇİM İDARE ?. BU İDAREDEN MEMNUN DİİLİZ... BAŞKA HAKEM GETİRSİNLER. ORDA PENALTI VARDI!
90
HASTALAR BAHÇEDE DOLAŞARAK TEMİZ HAVA ALIYORLARDI... ((YAA..))

BU ARADA HASTALARIN KONTROLÜNÜ GÖZDEN KAÇIRMAYAN GARDİYANLAR DA BAHÇEDEYDİ...
AMAN SEYFİ BU GAÇIKLARI GAÇIRMIYAK... GÖZÜNÜ DÖRT AÇASIN!
YOK BE İDRİS, KİMSE KAÇAMAZ. SEN BASTIR BAKALIM BİR UÇLU!..
GARDİYANLAR BİRER UÇLU SİGARA YAKARK... VE DE HERKES DALGASINA BAKARKEN... AMİRAL NELSON VE ÇAR PETRO, ÜŞÜTÜK NİYAZİ... UÇURMAK ÜZEREYDİLER...
TAMAM KURTULDUN... ŞİMDİ DOĞRU ROMA'YA GİDİP, İSTEKLERİMİZİ PAPA'YA BİLDİR...
NATAŞA'YA DA DURUMU ANLAT... ÜÇ GÜN SONRA BEKLİYORUZ... DÖNMEZSEN, YASTIĞIN ALTINDAKİ KURABİYENİ YERİZ... ONA GÖRE!..
BAŞPARMAK
HİÇ MERAK ETMEYİN. FAZLA DA İTMEYİN!.. EYVALLAH!..
OH, ÇOK ŞÜKÜR BURDAN KURTULDUM!.. MİNE MUTLU... PARDON, NE MUTLU!..
BIRAK ŞİMDİ NUTUK ATMAYI DA DEDİKLERİMİ YAP... HADİ YÜRRÜ!..
KOŞ, KOŞ... SALLANMA ULAN!..
KESİN ULAN ŞAMATAYI DELİ HERİFLER!.. İSTEKLERİNİZİ YERİNE GETİREMİYCEM, ÇÜNKÜ DOĞRU SEVGİLİM SULHİYE'NİN YANINA GİDİCEM!!
91

FAKAT NE SÖZ VERMİŞTİN... HANİ ROMA'ya GİDECEKTİN?!
ULAN AİLE ÇOCUĞU BÖYLE Mİ OLDUK ŞİMDİ?!
BENİM SÖZÜME GÜVEN OLUR MU OĞLUM...
...BEN DE SİZİN GİBİ DELİNİN BİRİYİM!.. HEM BENİ KAÇIRTIN DİYE SİZE YALVARDIK MI SANKİ?! DELİLER!
AMİRAL NELSON VE ÇAR PETRO BU CEVABI ALINCA NİYAZİ'den, BAĞIRMAYA BAŞLADILAR ANİDEN...
MADEM ÖYLE, YAKALATALIM SENİ DE GÖR GÜNÜNÜ!. YETİŞİİN!.. BİR DELİ KAÇTI, BAŞINA İŞLER AÇTI...
AĞUSTOS - EYLÜL - EKİM, YETİŞ BAŞHEKİİİM!...TUTUN, TUTUN ONU...ONU ARTIK UNUTUN... HIRSIZ VAAAAR!..
UÇLU-MUÇLU DERKEN, HERİFİN BİRİ UÇTU, UÇTU!..
NİYE KAÇMIŞ, DIŞARDA SANKİ KÖK MÜ VAR?!
NİYAZİ TÜYDÜÜ!.. YAKALAYIN...

DÖN GERİ NİYAZİ.. İŞİMİZDEN ETME BİZİ!
DUR ULAAN, DELİ ZEPEVENK!
HA-HAAYT.. NE GÜZEL KOŞUYORLAR.. GÖZÜN KÖR OLMASIN EMİ!!
AF YOK, FİRAR ÇOK!
BİRAZ SONRA...
OLMADIK ULAN, OLMADIK!
NİYE RÜBAİ OLMADINIZ? YANİ MANİ OLMADINIZ ULAN?!
ONU SİZ Mİ KAÇIRTTINIZ?!
NİYAZİ
HAYIR BİZ KAÇIRTMADIK... O ZATEN KAÇIKTI!
93
DURUM TABİATIYLA BAŞHEKİME AKSETTİRİLECEKTİ... FAKAT BAŞHEKİM ÇOK MEŞGULDÜ... GÖRELİM...
OĞLUM, EVLÂDIM SEN HIYAR FALAN DİİLSİN... SEN BU HANIMIN KOCASI RASİM BEYSİN. TAMAM MI YAVRUM!?
HAYIR EFENDİM, BEN BAL GİBİ HIYARIM!..
DİİLSİN RASİM, BEN BİR HIYARLA EVLENEMEZDİM!

CANIM EVLÂDIM, HIYARLAR TARLADA YETİŞİR... SENİ ANAN DOĞURDU... DEMEK Kİ SEN HIYAR DİİL, BAŞBAYAĞI İNSANSIN, Dİ Mİ ?!.
YAAA... ANALAR NE HIYARLAR DOĞURUYOR Dİ Mİ DOKTOR BEY ?
"HERİFİN BU HIYARLIĞINA BOZULAN BAŞHEKİM, İYİCE TIR-LATIVERDİ NE DE OLSA..."
ULAN HIYAR OĞLU HIYAR, SANA İKİ SAATTİR HIYAR DİİLSİN DİYORUZ BEE!
EVE GİDİNCE SENİ SALATA'YA DOĞRAMAZSAM KÖR OLİİM HERİF!?
İNSAN GİBİ SÖYLESENE BE DOKTOR... BİZ DE BİLİYORUZ NE HIYAR OLDUĞUMUZU!
YOKSA SAHİDEN HIYARIN TEKİ MİYDİ?!. ÖÖF!.. DELİRMEK İŞTEN BİLE DEĞİL...
TAK TAK!
GİİR!

AZ SONRA...
NE OLDU, NE VAR?
EFENDİM AFEDERSİNİZ... KAÇIRDIK...
YANİ BİR HASTA KAÇIRDIK.. HASTA KAÇTI BAŞHEKİMİM...
NEEE!.. NASIL KAÇARMIŞ BEEE. ULAN BURAYA GİREN NASIL KAÇARMIŞ BİR DAHA.. SİZ NECİLİKSİNİZ?.. ZAAART!!
KAÇABİLİR... BURASI ÖZEL BİR HASTANE... UZAKTA SAYILMAZ POSTANE... AİLESİNE V.. EMNİYETE HAB.. VERELİM...
AFERİM SİZE YAV. RUM!
95
TABİİ, DURUM DERHAL MERKEZE; ORDAN DA HERKEZE BİLDİRİLDİ...
KOCAYA MI KAÇTI, KİM KAÇTI?.. HAA... BİR AKIL HASTASI KAÇTI!.. PEKİ, EŞKÂLİNİ VERİN...

VEEE...
ARKADAŞLAR, RESİMLERİ BİRAZ SONRA GELECEK-MİŞ... BU CİVARDA OLABİLİRMİŞ, ZIR-DELİYMİŞ!.. TEHLİ-KELİ VE AÇ KAR-NINA ÇOK ZA-RARLIYMIŞ!.
...HEPİNİZİN AKLINDA OLSUN... FAKAT BU İŞE VECİHİ İLE RAGIP'I VAZİ-FELENDİRİYORUM... RESİMLER BİRAZDAN GELECEK...
VE BİR MÜDDET SONRA NİYAZİ'nin RESİMLERİ HER TARAFA DAĞITILDI VE ARANMASINA BAŞLANDI...
TAHSİN'DEN 50 KAĞIT BORÇ ALIRSAM AY-BAŞINI GETİRİRİM...
SONRA DA KARIYI FADIL'ın EVİNE GETİ-RİRİM...
NASIL BULUCAZ VECİHİ?!.
PABUCU-MUN ALTI FENA DELİNDİ...
AMA RAGIP, ŞEY... BEN DE-RİM YANİ... NE BİLİM... BİLMEM Kİ...
BU HERİF DE SABAHTAN BERİ PEŞİMDE... DELİ Mİ NE?!.
96.

İKİ MESLEKDAŞ YÜRÜMEYE DEVAM ETTİLER... VALLAHİ ÇOK İYİ ETTİLER...
PTT
?
?!
OYNITICAM BE, OYNITICAM VALLA!.. KIRK BEŞ DAKİKADIR DÜDÜK SESİ GELMİYOR... ÜSTELİK ALTI TANE DE JETON YİYOR.. ZİFTİN PEKİNİ YESİN.. YER Mİ ACABA?..
TAMAM, BU OLACAK.. TELEFONA BİR ŞEY YEDİRMEK İSTİYOR!..
FAKAT RESME HİÇ UYMUYOR!.. AMA BİR SORALIM BAKALIM...
KARDEŞİM AFEDERSİNİZ, DELİ MİSİNİZ ACABA?.
DİİLİM AMA YAKINDA OLUCAM!.
O ZAMAN BAŞKA! YÜRÜ RAGIP, DEVAM ETSİN TAKİP.
TAM O SIRADA...
ÇÖZÜN ULAN BENİİİ... ULAN BU NASIL İŞ.. TIRLATICAM NERDEYSE... O AĞAACIN ALTINIIIII...

BİR TAHKİK EDELİM...DUR VATANDAŞ!.. ÇÖZÜL YAVAŞ, YAVAŞ...
BULDUK.. GARANTİ BUDUR...
FAKAT İKİ HAFİYE, BU SARMAŞ DOLAŞ HERİFİN DELİ FALAN OLMAYIP BELEDİYE OTOBÜSÜNDEN İNMİŞ BİR VATANDAŞ OLDUĞUNU ÖĞRENİNCE YENİDEN İLERLEDİLER.. O DA NESİ ?..
TUTMAYIN BENİ!.. YERİNİ SÖYLEYİN!.. TİN-TARA-NİN-NOM.. NAY-KAY-NAY-NAY.. YETİŞ EY GAMZE YETİŞ, AKMASIN BE ÇİŞ!..
İŞTE BU OLABİLİR VECİHİ.. ELBİSESİ DE NE CİCİ!?
EVET, EVET.. MUHAKKAK BUDUR!.. HEMEN YAKALIYALIM!..
YÜRÜ! DELİ GİBİ TEPİNDİĞİNE GÖRE DELİSİN HERHALDE...
NİYAZİ KARANLIKMAZİ SENSİN Dİ Mİ?.. AKLINDAN ZORUN VAR...
HA..HA..HAA..
..HAYIR BEYLER, HAYIR... BENİM ÇİŞİM VAAR!.. ŞIRRRR!

VE NİTEKİM...
ÖFFF!
BU NASIL İŞ ?!
İŞ DİİL, ÇİŞ!..
ÇÜŞ!
ÇÜŞ ULAN NE BU BE!
NE YAPAYIM KARDEŞİM, TAM İKİ SAATTİR BELEDİYE HELASI ARIYORDUM... BİR TANE BULDUM, ORASI DA TIKA BASA DOLUYDU... NEYSE, OLAN OLDU...

MİLLET BÖYLE BİRBİRİNE GİRERKEN ŞU HERİFİN HALİNE BAKIN... SANKİ ONU ARAMIYORLAR... KAÇSANA ULAN, KOZHELVANIN SIRASIMI ?!
AMCA BİR TANE KOZ HELVA VERSENE!
HANİYA HELVA İPEEK!
SULHİYE Dİ Mİ BU KIZ?! O VALLAHİ!.. DUR BEN DE HELVA ALİİM...

"VE NİYAZİ TAM HELVA ALIRKEN VAZİYET YENGEN..."
AMAN ALLAHIM, BU NE MANALI BAKIŞ ?! DELİ OLUCAM!
SULHİYE BAK BENİ TANIMADI!.. HALBUKİ KAÇ SEFER HAMAMA GİTMİŞTİK KÜÇÜKKEN... ANNESİ NE GÜZEL MÜJVER YAPARDI... HAY ALLAH!..
BÜTÜN AŞKLAR TATLI BAŞLAR... HANİYA TATLI HELVALAR...

HELVADAN AAAL!..
NE KADAR TAHRİK EDİCİ BAKIYOR YA RABBİ!..
İŞE BAK YAVU, BEN ONUN İÇİN TIMARHANEDEN KAÇTIM, HİÇ UMURUNDA DİİL!..
BENİ HERHALDE BİRİSİNE BENZETTİNİZ GALİBA?!
HELVA
KIZ VALLAHİ NE NUMARACISIN!.. SEN SULHİYE DİİL MİSİN SANKİ?!
HAH-HAYT. HİÇ GÜLÜCEEM YOKTU!. BİR KERE BENİM ADIM DİLARA!!!
AAA!.. DUYUYO MUSUN HELVACI AMCA... GÜYA SULHİYE DİİLMİŞ!!!
NE DİYORSUN EVLAT?! İŞİMİZ VAR, AÇIL ŞÖÖLE...
DAĞDAN MI GELDİN BE ADAM?
DAĞDAN GELDİNSE MESELE YOK... BEN DE BAĞDAN GELDİN SANMIŞTIM DA, BİRAZ ÜZÜM İSTEYECEKTİM... HAYDAR'I GÖRDÜN MÜ, O DA DAĞA ODUNA ÇIKMIŞTI... HERİFE BAK HİÇ CEVAP VERMİYOR... DAĞ AYISI N'OLUCAK!..
KÖY KAHVESİNDEN NURİ

GELSENİZE BAKİIM, Bİ Şİ SÖYLİYCEM...
BİRİSİNE BENZETİP TANIŞMAK, ÇOK İYİ BİR ÇAPKINLIK METODU...
NE, NE OTU, SEMİZOTU MU ?!
HELVAYI DA DÜŞÜRDÜ KELEK... (SANA NE YAZAK ULAN İNEK!)
TABİİ... TIMARHANEDEN YENİ ÇIKTIM!
ÜSTELİK ÇOK ESPRİTÜEL-SİNİZ... SİZİ GRUBUMLA TA-NIŞTIRAYIM, GELİN!..
ISIRMAZLAR DEĞİL Mİ ?!

DİLÂRA, NERDEN ARAKLADIN BU HAŞLAMAYI?
ÇOCUKLAR, TİPE BAKIN.. AMMA JEN-TİVERTİF!..
HADİ HERKES SIFATINI SALLASIN!..
BEN, JAVA RECEP!..
BEN, RÜZGAR EKREM!
BEN, ISLAK CAVİDAN!
BEN DE SÜTYEN LEYLA!
AFERİM, OTURUN!
AAA! ŞİZİ TANITMA-DIM... ÇÜNKÜ BEN DE TANIMIYORUM Kİ... NEYSE, BARİ SİZ KEN-DİNİZİ TANITIN...

EFENDİM, BEN ÜZERİNİZE AFİYET DELİNİN BİRİYİM!..
NİYAZİ'NİN BU LÂFI, FITTIRIK GENÇLERİ COŞTURMAYA YETMİŞTİ... "BU DA BİZDENMİŞ" DİYEREK, DERHAL ARABALARINA BİNEREK, HEP BİRDEN GAZLADILAR...
YAŞASIN DELİLİK!
YENİ GELENİN ŞEREFİNE 180'E TAKIYORUM!
TOPUKLA RÜZGÂR, TOPUKLA!
PAPAZI BULUCAM BU İT KOPUKLA!
NİYAZİ'nin SESİ
NİYAZİ YENİ ARKADAŞLARIYLA BİRLİKTE MEÇHUL BİR İSTİKAMETE BELKİ DE SULTAN AHMET'E GİDİYORDU ÇILGINCA... FAKAT, DURUM KARIŞIYORDU HER YERDE ARANINCA...
VECİHİCİM, ARADIĞIMIZ DELİ SAKIN BU ARABAYI KULLANAN HERİF OLMASIN?!..
YOK CANIM, BUNLAR İYİ AİLE ÇOCUKLARI! BUNALIM GEÇİRİYORLAR ZENGİNLİK YÜZÜNDEN!
ÖYLEYSE BOŞ VERELİM ARABAYA, DEVAM EDELİM ŞU TEHLİKELİ DELİYİ ARAMAYA...
RAGIP, YA BUNA NE BUYRULUR... O MU ACABA?!.
PATLICAN 5 LİRA MI..VER BEŞ KİLO.. ARMUT 9 LİRA MI..VER DOKUZ KİLO SARMISAK 60 LİRA MI...VER ALTMIŞ KİLO!..
ARMUDUN İYİSİNİ YİYENLERDEN BİRİ...
DERHAL, DERHAL VERELİM BEYİM...
750
105

YOK CANIM. BU NORMAL BİR VATANDAŞ!
HALBUKİ BİZ ANORMAL BİR VATANDAŞ ARIYORUZ, Dİ Mİ?. PEKİ ŞU GELEN NASIL, İYİ Mİ?!
YAŞ MI DA, KURU MU.. Nİ-Rİ-Nİ-Rİ NOOM!..
ŞAKIRT ŞAKIRT!..
OOH, SUYUNDAN DA KOY!
ÇAL KAL A!
ŞAKIRT
ALLAH KİMSEYE AKIL NOKSANLIĞI VERMESİN!
NE VAR BU KADAR SEVİNECEK, HEMŞERİM?. YOKSA TANZİM SATIŞINDAN PİRİNÇ Mİ ALDIN?!
KELLEYİ VERDİM FIRINAAA... ŞIKIDIM.. ŞIKIDIM.. ŞIKIDIM!..
ŞIKIR ŞIKIR
ŞIKIR DA ŞIKIR..
ŞUDRET MANDIRA MISIN ANAM SEN?!
KELLE DE KELLE.. KELLE!..
DELİ ZAAR, BAŞKA NE OLUCAK!?
AMAN ÜRKÜTMEYELİM VECİHİİ! İŞTE ARADIĞIMIZ DELİ!.
BEN PEK TEŞHİS EDEMEDİM AMA, YİNE DE YAKALAYALIM!..

KALABALIĞI YARDI, YOL ORTA- GÖBEK ATANIN KOLLARINI SARDI...
NE OLDU ABİLER... SUÇ MU İŞLEDİK?
BİR DE SORUYOR... NE VAR ŞİMDİ GÖBEK ATACAK ULAN!?
NE VAR OLUR MU BE ABİLER?. İŞ BULDUM İŞ!.. BEN SEVİNMİYEYİM DE KİM SEVİNSİN KİİİM!.. GÖBEK DE ATARIM, TAKLA DA ATARIM... HAFTADA 150 KÂĞIT VERECEKLER... EVDEKİLER DE YEMEK YÜZÜ GÖRECEKLER!..
AMMA İŞ BE..
BUNDA DA İŞ YOK... YÜRÜYELİM KAGIPCIM...
O SIRADA, O CİVARDA...
YAŞAMAK İSTEMİYORUM... HAYAT BANA HARAM OLDU ARTIK... OLUR MU ULAN... BU NASIL KADERMİŞ BEE!..
ANASI MI ÖLMÜŞ, SEVGİLİSİ Mİ TEPMİŞ, NOLMUŞ?..
VAH ZAVALLI.. NE VAR BU KADAR ÜZÜLECEK?..
KIZ, YOKSAM LİZ'le BURTON AYRILACAK DİYE Mİ ÜZÜLÜYOR HAAAA?..

BİR HADİSE VAR GALİBA VECİHİ !?
PABUCUMDA DA BU KADAR BİR ÇİVİ... KOŞ RAGIP, KOŞ !...
OLMAZ OLSUN BÖYLE HAYAT... YETEEEER !...
SAKİN OL KARDEŞİM !
SUS ULAN !
NE VAR, NİYE AĞLIYORSUN ?
UTANMIYOR MUSUN ?..
NASIL AĞLAMAM AĞBİCİİM ?.. KOVASPOR YENİLDİİİİİ !... TEKMEGÜCÜ'NE 2-1 YENİLDİ... ÖF LAN ÖFF !.. İÇİM YANIYOR...
İŞTE ARADIĞIMIZ ZIR DELİ.. RESİME DE UYUYOR !
EVET, BU OLACAK !
106
FAKAT...
NEEEE.. KOVASPOR YENİLDİ Mİ ?.. MAHVOLDUM TOTO YATTI...
NASIL YENİLİR ULAN, NASIL BEEE !?
FELÂKET !. DELİ.. DELİ OLUCAAM...
450 BİN VERDİKLERİ ŞAKİR DE İŞE YARAMADI...
DAİREDE MÜŞTEREK OYNADIĞIMIZ TOTO'da ALİ BİR KOLONDA SÜRPRİZ VERELİM DEDİ. İTİRAZ ETTİM.. DAİREDEKİLER YEDİLER BENİ.

ÖLSEK DAHA İYİ!..
KALBİM TUTTU... FENA OLUYO-RUM!
GEL DE BU MEMLEKETTE DELİ YAKALA!..
ŞAŞIRDIM KALDIM VALLA... HERKES TIR-LATMIŞ!..
"BUNLAR DA DELİ Mİ SANKİM!.. BİZ ÜŞÜTÜK NİYAZİ'NİN BİNDİĞİ ARABAYA YETİŞELİM DE HAKİKİ DELİLERİ GÖRELİM... «ÇOK MU LÂZIM KÂZIM...»
NEREYE GİDİCEZ MİLLET?..
VATİKAN'a GİDELİM. PAPA İLE GÖRÜŞMEM LÂZIM!.. Hİ-HİH-Hİİ!..
ULAN SEN DE AZ DİİİLSİN, NE-REDEN BULU-YORSUN BU ESPRİLERİ!..
KALBİM BİR PUSULAA. TAKA-TAKA-TAK...
TAMAM! TAK-TAK KULÜBE GİDİYORUZ...
TAK-TAK KULÜP NERESİ?!.. KARANLIKSA BEN GİRMEM... UMACI VARDIR, CADI VARDIR BELKİ DE, YALAN MI?!.

HEM NE CADILAR VARDIR ORDA... AMA, HEVESLENME SENİ KİMSELERE KAPTIRMAM TATLIM!..
TATLIM MI?.. AAA, BANA ŞİMDİYE KADAR KİMSE TATLIM DEMEDİ!.. KIZ, SEN SULHİYE DEĞİLMİSİN?.. MEMELERİN DE ÇOK BENZİYOR VALLA!..
BİRAZ SONRA..
Tak-Tak CLUB
HADİ DÖKÜLÜN LEBLEBİLER.. BEN ŞU KADAYIFI PARK EDİP GELİYORUM!..
108
"VE ARABADAKİ LEBLEBİLER, DÖKÜLÜP, KULÜBE DALDILAR BİRER BİRER... PEKİ AMA BU NASIL KULÜP, GÜNDÜZLEYİN BİLE AÇIK?.. ÇÜNKÜÜÜ, VARDI İÇERDE BİR SÜRÜ KAÇIK... VEE ALEMDEYDİLER AÇIK SAÇIK!.."
UÇ ŞİMDİ MELİNA.. YAKALARA BALİNA... VER BANA YAVRUM... AL SANA YAVRUM...
ALAADDİN, AYNI BİR AMERİKALI GİBİSİN!.. NE GÜZEL...
DUMANA FAZLA SOKULMAYIN DUMANALTI OLURSUNUZ!..

OOOOH!.. ÇATALLA BENİ NUKET.. BEN KAŞAR PEYNİRİM..
MÜZİK..MÜZİK... ÇOK HOŞLANIYORUM. ÇOK HOŞLANIYORUM BU MÜZİKTEN..
İKMALE KALDIM FİZİKTEN... HİÇ KAZIMAZ!..
BENİ YİYEN YOK MU... YOK MU?!..
FARE DOLMASI İSTİYORUM!
AHH,AH... ŞU KIZA BİTİYO-RUM!..
HADİ HEP BERABER DELİRELİM... KAHROLSUN US! SUS ULAN SUUUS!..
SUUS ULAAAN SUS!..
VE BU ÜRÜTÜKLER ARASINA BİZİM ÜRÜTÜK NİYAZİ DALIVERDİ... AMA KARANLIKTAN DOLAYI AYAĞI TAKILIVERDİ VE...
AMMA DA HEVESLİYMİŞ, NE BİÇİM DALDI!..
CLUB TAK-TAK

HİYUUU HUU!
EEEEY YEEE!..
ÇOK SIKMA ULAN!
HADİ RÜZGAR, SOTALI BİR YER BUL DA ÇÖKE-LİM!
TEKRAR TIMAR HANEYE DÜŞ-TÜM GALİBA ?!
SONDAJLIYORUM AMA, ÇAKAMADIM!..
TAMAM, İYİ YERDEN ARSA ALDIK...HADİ KURULUN!..
HADİ YAYILALIM... NİYAZİ SEN BE-NİMLE GEL!
AMAN, İYİ Kİ GELDİNİZ İNEKLER!
YEŞİL ARABADAKİ BAYAN...
KİM DEDİ SANA CAM'A DAYAN?.. CAM'A DAYANDIĞIN YETMEZMİŞ GİBİ GÜLÜMSEYEREK GÖZLERİME BAKIYORSUN... DİREKSİYONDAKİ HERİF NEYİN OLUYOR?.. YANINDA BİR ERKEK VARKEN BENİ KESMEN DOĞRU BİR HAREKET Mİ?.. KAŞINIYOR MUSUN AZGIN KARI?..
HÜSNÜ NAMUSLU

NİYAZİ, GELSENE, NİYE AYAKTA DİKİLİYORSUN ?!
DİLARA, DİLARA... YANINDA BİR SÜRÜ HIYARAA... KENDİNİ BANA SULHİYE DİYE YUTTURDUN, YANIMA OTUR DİYE TUTTURDUN!.. BEN GİDİYORUM...
BİR YERE GİDEMEZSİN, BEN SENSİZ NE YAPARIM.. DUR NİYAZİ DUR!.. NE SERT ERKEK YARABBİ!..
TAM O SIRADA...
AZGINLAAR!.. GÖZÜ KÖR OLASICALAR... DİNLEYİN... ŞİMDİ KULÜBÜMÜZÜN HER GECE Kİ NUMARASI BAŞLIYOR!.. BİLDİĞİNİZ GİBİ BİRDEN IŞIKLAR SÖNECEK VE KİM KİMİ TUTARSA...
YAŞASIN!..
HELÂL!
YES!
OKEY!
OKEY!
BRAVOOO!
BU ERKEK TAKDİMCİ SÖZÜNÜ BİTİRMEMİŞTİ Kİ...
KAÇMA JİJİ, ERİDİ BENİM BÜJİ!..
TUTTUM, GEL BURAYA!
YAKALADIM BABA'YI.. GEL BABA, BENİMSİN!
ÖNCE BEN TUTTUM!
BEN ERKEĞİM ULAN, ERKEK... BIRAK BENİ KELEK!
AHH!
HAYDİ BASIN BE!

AZ SONRA...
BIRAK AYOL, DELİ MİSİN NESİN!
BIRAKMASAM OLMAZ MI SANKİ, HANIM KIZIM!..
HELE ŞÜKÜR ELİME GEÇTİN MARİLYİN!
SEVİNME ŞEKERİM, ŞİMDİ SENİ EKERİM!
SOYUNMAK İSTİYORUM!
HAYDİ SEKS MÜZİĞİ ÇALIN!..
CANIM ŞEKERİM, NE DESEN EDERİM!
AŞK YAPALIM, KÖFTE YAPALIM!
O SIRADA BİZİM AHBAPLARA BİR GÖZ ATALIM...
ULAAAN, AMMA KARIŞIN BE... BİR ERKEK İÇİN AĞLANIR MI?!
ONA ÇOK KESİLMİŞTİM BE, BİRİSİ AŞILMASIN DİYE IŞIK SÖNÜNCE YERİMDEN KIPIRDAMADIM... ONU UNUTADIM...
KİMBİLİR ŞİMDİ NERDEDİR?..
MUHAKKAK BİR KARIYLA AŞK YAPIYORDUR...

AĞLAYA DURSUN, ÜŞÜTÜK NİYAZİ ÇOKTAN
KIRMIŞTI...
HELE ŞÜKÜR DELİLERİN ARASINDAN KURTULDUM... GÜNDÜZLERİ GECELERİ BİRBİRİNE KARIŞMIŞ!.. DE ŞAŞIRDIM KALDIM...
ŞAŞIRDIM KALDIM VECİHİ... AKŞAM OLDU BULAMADIK DELİYİ!..
AMAN BİLADER, DİLİM DAMAĞIM KURUDU... ŞURDAN BİR SU İÇELİM HELE!..
OOH!.. ARTIK YARIN ARAMAYA DEVAM EDERİZ.
SAĞOL, BEN İÇMEYEYİM... ŞEKERİME İYİ GELMİYOR, MALLIM...
ABİLER, MUHABBETİ KESSENİZ DE BİZ DE İÇSEK!..
KARDEŞİM, DE İÇ... ONDAN SONRA VECİHİ CİĞİM!..
DEMEK BÖYLE, BÖYLE HA?.. HAY ALLAH!
OOOH!... ÖLMÜŞLERİMİN CANINA DEYSİN... OLSUN EVLADIM... NİYA- ARKASIN- İÇEBİLİR...»
VE TABİİ ROMAN İCABATI OLARAKTAN POLİSLER NİYAZİ'Yİ GÖRMEDİLER... BİRAZ SONRA....
AHMEET!.. GİR HADİ İÇERİ, NERDEYSE BABAN GELECEK!..
NİYAZİ
MAKASÇI ADNAN CANDAN SOKAĞI
YOĞURTÇU NE YANA GİTTİ ŞERİFE. ELLİ DEFA UĞRA DEDİM HERİFE... BİZİMKİ CACIK İSTEMİŞTİ!..

OBSİYONLU YAZIYA KAŞE BASMADIM GALİBA...ŞİM-Dİ AKLIMA GELDİ...
HEY GÖZÜNÜ SEVDİĞİM TABAKHANE SOKAĞI !..
SULHİYE SULHİYE!.. ÇIK DA ARTIK GELİVER BEE !..BİR ZAMANLAR MAZİYE BAK AMMA İYİYDİK... EMİN ABİ-NİN DÜKKANINDA SÜTLAÇ YEDİYDİK...
NİYAZİ BÖYLE SOVAN YEMİŞ MALAK GİBİ KENDİNDEN GEÇMİŞKEN, BİRDEN BİR SESLE İRKİLİ-VERDİ...
AY BOYUN BOSUN DEVRİLSİN EMİ...NER-DEN ÇIKTIN ULAN... ALMANYA'da MIYDIN YOKSAM ?!
EVET, MÜNİH' DEYDİM...KAPI KİLİT-LERİ YAPAN BİR FİRMA-DA ÇALIŞIYORDUM...US-TABAŞIM BENİ ÇOK SEV-YORDU...LOJMANIMIZ DA SICAK SU VARDI DAHA SAYIIM MI HASİBE TEYZE.
İYİ, İYİ... AMA ORTALIKDAN BİR-DEN BİRE KAYBOLUNCA SULHİYEYİ DE ANASI BİR MÜTAYİDE Nİ-ŞANLADI... BU GECE LANGİRT'da DÜ-GÜNLERİ VAR...
BU GECE HA!.. EY-VAAH, FİŞ GELİYOR, PRİZ GELİYOR, YANİ KRİZ GELİYOR... YE-DİM SENİ SULHİYE!.. EYVALLAH, EYVALLAH KOCAKARI !!..
114
NİYAZİ DUYDUKLARINDAN DELİYE DÖNMÜŞ-TÜ «SANKİ AKILLI MI ?» ACELE TOPUKLADI LANGİRT DÜĞÜN SALONUNA... HENÜZ DAHA ERKENDİ...
LANGİRT DÜĞÜN SALONU
EVLENECEK-LERE GELİN-LİK, SIMOKİN, CEKET, PANTO-LON, KREM, VAZELİN Kİ-RAYA VERİLİR...
KIZ, BEN SENİN AŞKINDAN DELİRİP TIMARHANELERE DÜŞEYİM, SEN TUT EVLEN, HA?.. ULAN BEN DE SENİ EVLEN-DİRİRSEM BANA DA ÜŞÜTÜK NİYAZİ DEMESİNLER..

BİR AYRAN DAHA VER ABİ!.. BU AKŞAM ÇOK EFKÂRLIYIM!..
DAHA ERKEN... GİDİP BİRAZ KAFAYI BULSAM İYİ OLUR...
AMA ÇOK İÇTİNİZ BEYFENDİCİİM..
ŞEN BÜFE
AYRAN 100 K.
AZ SONRA NİYAZİ KENDİNİ DAĞITMAYA BAŞLADI TABİİ... «O KADAR İÇİLİR Mİ ?!»
HADİ KIZIM YANDAN, YANDAN... SEVERİM SENİ CANDAN... OH, OH!
HELAL OLSUN ABİİİ!
OH, OH, KIVIR!
EVLENİYOR MU DERSİN, ERSİN!
ENGİN'E SOR O BİLİR!
GERİ KALMIŞLIĞIMIZIN TEK SEBEBİ AYARIMIZIN BOZUK OLUŞUDUR... SULHİYE'Yİ İYİ AYARLIYAMADIM!.. 10 DAKİKA İLERİ GİTTİM... KIZI BU AKŞAM ŞAPICAKLAR... YAAAA!
AZİZ VATANDAŞLARIM... BUGÜN BİR TENCERE EN AZ 50 KAĞIDA KAYNIYOR... EMEK'DE GÜZEL BİR SEKS FİLİMİ OYNUYOR... VE BU ARADA BELİRTMEK İSTERİM Kİ...
YAŞŞA, VAROL!
HANGİ PARTİNİN ADAYISIN SEN ULAN
TAM O SIRADA...
TAMAM, O!
ÇAKTIRMADAN ENSELEYELİM, AYIP OLMASIN!

ROMANA SU KATMAK İSTEYEN 2 GARDİYAN YAVAŞÇA KALABALIĞA SOKULDULAR ARKADAN
VE KIZA DÜĞÜN DÜZENLEMİŞLER... BU DÜZENE SU KOYVERMELİ... DAMADI DEĞİŞMELİ... SULHİYE BENİMDİR...
GECE GÜNDÜZ NUTUK DİNLİYORUZ...
HEM DİNLİYORUZ, HEM İNLİYORUZ...
YAŞA, BRAVO!
YUUH! YUUH!!
AÇILIN, AÇILIN.. AÇILIN DİYORUM, YOL VERİN!
VE BU ŞEKİLDE SOSİAL...
AÇILIN, AÇILIN... BU HERİF DELİDİR... TUTUCAZ!..
NAH TUTARSINIZ!..
TUTUN!
NE DELİSİ BE BİRADER? NE GÜZEL KONUŞUYOR HERİF!..
NİYAZİ BİRDEN KALABALIĞI YIRTTI!.. ZATEN İYİCE TIRTTI...
ESKİDEN ATLETDİM... ŞİMDİ KİLOTUM!..
HEEEY, DELİRDİN Mİ NE KAÇIYORSUN?.. DUUR!..
BAĞIMSIZ ADAY MIYDI ÖĞRENEMEDİK!?
HİTABETİ KUWETLİ BİR ZATTI!..
AMA, KAFADAN ZARTTI!.
NİYAZİ GECENİN SİYAH KARANLIĞINDA SİYAH BİR GÖLGE GİBİ KOŞUYORDU
HERKES SICAK YUVASINA ÇEKİLMİŞ, MUTLU... BEN İSE.. BEN İSE...

TAK CLUB
ÇOK YORULDUM.. ŞU KULÜPDEKİ DELİLERİN ARASINA KARIŞIRSAM İZİMİ KAYBETTİREBİLİRİM...VAY CANINA BE, BU ARABA DA İNEK GİBİ ÜSTÜME GELİYOR...
FAKAT HAŞİN BİR FREN SESİ.. KESİLDİ HERKESİN NEFESİ...
SERSEM HERİF... NASILDA ALTIMIZA GİRDİ!?
KAZA GELİYORUM DEMEZ!. UTANIR!
EYVAH!
TABİİ..DELİ GİBİ ARABA KULLANIRSANIZ BÖYLE OLUR!
HAKLISINIZ AMA, ÖLMEYİN LÜTFEN!
ARABANIN İÇİNDE DE GELİN VAR...
FENA OLUYORUM!
O ESNADA...
KENDİMİÇİN SEDDİNDEN ATICAM, AŞAĞI KOŞUP TUTUCAM...
BEYAZIM BİTTİ!
TAK CLUB
ÇOCUKLAR ORDA NE VAR, GİDİP BAKALIM!
HEEY, MARİLYN KAZA OLMUŞ GALİBA... BAKALIM, GÜLERİZ BİRAZ!
OKEY!
HADİ SAMATA YAPALIM!
HADİ, İYİLEŞTİN BİR ŞEYİN KALMADI!
AL ŞU YÜZLÜĞÜ DE...
KUSURA BAKMAYIN ARABANIZA ÇARPTIM!
NASIL TAHİR ENİŞTE, HERİFE BİŞİ OLMADI YA?!

MERAK ETME SULHİYE, BİR ŞEYİ YOK!
NE..NE.. NASIL... **SULHİYE** Mİ?!
AY, BEN DE ÖLDÜ FALAN SANMIŞTIM!
HADİ GİDELİM, İYİCE GEÇ KALDIK!..
DAMAT BEY
NİYAZİ GELİNİ GÖRÜNCE KENDİNİ KOZHELVA GİBİ HİSSETTİ VE DÜŞMEMEK İÇİN YANINDA DURANA SARILDI...
SULHİYE, SULHİYE!
NİYAZİ.. ÜŞÜTÜK NİYAZİ!
BANA ÇARPSAYDI KEŞKE!
JENİVER. TİF UVERTİ. Rİ KASYON NUMERO!.. YEMEZLER..
OO, YARALIYA BAKIN **SEKS** YAPIYOR!..
SANA YENİDEN KAVUŞTUĞUM İÇİN ÇOK MUTLUYUM **NİYAZİ**!
SULHİYE..SUL YIR, SULHİYE Ö **YAŞASIN DİLARA**!.. ARABA ÇARPINCA HAFIZAM DÜZELDİ!..
O SIRADA...
MERAK ETME!.. BU KADAR DELİNİN ARASINDA SENİ BULAMAZLAR... **RÜZGAR**, BUL BİR ŞAPKA!
OKEY!..ÖTEKİLERİ DE UYANDIRIRIM..
İŞTE PARDAYANLAR AMAN, ÇARDİYANLAR! KAÇMAM LAZIM...

GARDİYANLAR YETİŞTİĞİNDE HERKES VAZİYETİ ÇAKOZLAMIŞ VE ŞAMATA BAŞLAMIŞTI...
KARDEŞİM... BU YANLARDA BİR AKIL HASTASI GÖRDÜNÜZ MÜ ?..
DOĞUM GÜNÜ PASTASI MI ?.. HAYIR GÖRMEDİK!
ŞİZİN EVDE JERTİFOMON VAR MI ?!. NASIRIMA İYİ GELİR!
PANTOLONUMUN DÜĞMESİ KAŞINIYOR... YOLA GİDİCEM!
SİZE LAF SORUYORUZ BE, DELİ MİSİNİZ ?!
SÜTLÜ KAHVE YER MİSİNİZ ?..
TIRNAK MAKASIMIN UCUNA APARTMAN YAPICAM!
MEDENİYET... İŞTE EN BÜYÜK CİNAYET!
ZINNK! ERRENKÖY!
ÖP BENİ, ÖP BENİ, ÖP, ÖP.. YE BENİ, YE YEEE!..
KURTULDUK.. ARTIK BİRBİRİMİZİN OLUCAAZ... UNUT ARTIK SULHİYE'yi!
BENİ UNUTANI BEN DE UNUTURUM. BÜTÜN AYRILANLAR DA BENİM GİBİ YAPSIN!...OTURUP ZIRLAYACAĞINA YENİ BİR SEVGİLİ KAPSIN.. SENİ SEVİYORUM DİLARA! ((Herifin aklı başına geldi))
119
VE BU AKILLI DELİLER GARDİYANLARI ARALARINA ALIP İLERLEDİLER...
TAK TAK CLUP
LEN BUNLAR NİYAZİ'den DAHA BETER...
BUNLAR DA CEMİYETİN İÇİNDE GAYNIYO ZATİ!..
LEN NİYAZİ BUNLARIN ARASINDA KAYNADI GETTİ!
GİDENE AĞLAMAYIN MUTLU YAŞAMAK İÇİN BİR ÖMRÜ BAĞLAMAYA BİR BAŞKASINI SEÇİN...
İŞTE BU SÖZÜMÜZÜ TUTUP, KIRMADI BİZİ YAŞA DİLARA, YAŞA ÜŞÜTÜK NİYAZİ!
SON
NİYAZİ UĞRUNDA TIMARHANELELERE DÜŞTÜĞÜ SULHİYE'nin KAZIĞINDAN DİLARA SAYESİNDE KURTULDU... DARISI TEKMELENENLERİN BAŞINA... SENİ SEVENİ ARA, BAKMA GÖZÜNE KAŞINA..

SAİRLERİMİZDEN ESERLER

ÖZGÜRÜM ÖZGÜR

Sakla beni bağrında kör olsun gözlerim
Sıkı sar kollarınla kesilsin nefesim
Essin rüzgârın soğuk soğuk üşüyeyim
Gözlerimden yaş aksın ÖZGÜRLÜK diyeyim.

Hep bu anı bekledim yıllar yılı inan
Dünyam perişandı kokardı içki duman
Zavallıydım, güçsüzdüm, olmazdı koruyan
Mutluyum koynunda ÖZGÜRCE yaşamaktan.

Sevgi nedir bilmedim bir ömür tükettim
Tanrı kulu değil hor görülen köleydim
Kan ağlarken gözlerim içkiydi tesellim
Özgürüm, ÖZGÜRÜM bağrına bas sevdiğim.

Edip Yücesoy
Ankara

BEKLİYECEĞİM

Seni ümitsizce bekliyeceğim,
Hep dönebileceğin akşamlarda.
Güneş batmaklı olurken
Kaybolurken gözden
"Mutluluğumu götürme" diyeceğim.
Seni ümitsizce bekliyeceğim.
Kar diz boyu olup
Canıma son vermek istese de,
Seni hep dönebileceğin o yerde
Dönmiyeceğini hatırlasam da bekliyeceğim.

Cemal AKINCI
TEKİRDAĞ

DERTLER

Dertler koştu geldi yine
Sardı dört bir yanımı
Aldı çembere beni
Bırakmadı yakamı
Aşk denilen lâf
Kavurdu yine kalbimi
Zulümler bir bir geldi geçti
Şu yarayı deşip geçti
Sevgilerin tesellimdi
Gözlerin güneşimdi
Sözlerin gerçekmiydi
Zulümler geldi geçti
Şu yarayı deşip geçti.

Yusuf Özyurt
Mecidiyeköy-İST.

BEKLEYİŞ

Bir Mevlâna misali,
Sana gel dememi mi bekliyorsun?
Yanılıyorsun güzel kız
Yanılıyorsun!..
Artık geride kaldı
O güzel günler,
Sevenler, sevilenler...
Yaşamak
Hayatı yeniden,
yaşamak istiyorum
Yeni sevgilimi
Bekliyor, bekliyorum.

Orhan Zergin
Erzurum

ANLAT

Şarabı bana anlat dediler
Ömer Hayyam kızar dedim
Aşkı bana tattır dediler
Ben tatmadım ki dedim
Baktılar
Baktılar yüzüme
Belli hiç yaşamamışsın dediler

NİYAZİ BİLEK
KAYSERİ

OKUYUCU SAYFASI

HASRET

Ağlasam sesimi duyabilirmisin, mısralarımda
Dokunurmusun yözyaşlarıma nazik parmaklarınla
Çare bulurmusun karanlık dünyamda
Kahrolmuşluğuma, yanlızlığıma...

Uzatsam ellerimi alırmısın avuçlarına
Söylermisin kader şarkımızı her sabah rüzgarlara
Bir yudum su verirmisin Allah rızası için
Çatlamış dudaklarıma...

İpsalanın bilmem hangi dağında hastayım
Mutluluk ayında kader ayırdı yollarımızı
Şimdi ;
Bir yoldaş var günümü gün ettiğim
Her saniye gözbudaklarıma saplanan
O soluklaşan resmimiz...

Mehmet Ali Sürekli
İST.

ESME RÜZGAR

Yalvarırım esme rüzgâr
Esme ; uyandırma hayatı
Gülsün eğlensin...
Bırak raks etsin dertlerim
Biliyorum sende sessizliğin
Mehtaplı gecelerin düşmanısın :
Ama....
Yalvarırım sana esme rüzgâr
Esme git.
Karanlıklarda sefalet arayan
Dertsizlere git.
Kaybettiğim saadeti onlara
Sefaleti bana getir.
Onlarda raks etsin.
Gülsün oynasın
Ben seyredeyim.
Yalnız sen esme rüzgâr

Alim Gezmen
Söke

DEMEDİM Mİ

Sana rastladığım gün
Sevgini anlatınca
Arkadaş olalım
Demedim mi?
Gurbet elde
Yalnız kalıp
Sensiz olamam
Demedim mi?
Sen beni unutsanda
Ben seni unutamam
Demedim mi?
Kumsalda ki anılarımızı
Dalgalar yıpratırken
Eskiye dönelim
Demedim mi?

Sedat Seha Gülân
İST.

SEVDİM

Sanki hayalinle gider
Çöllerde kervanım
Sen iste feda olsun canım
Dökülsün uğruna
Kalmasın bir damla kanım.
Kıskansın seni bülbül
Hiç ağlama sen hep gül
Ben ne yapayım sevgilim
Seni sevmiş bu gönül

Bekir Okay
SİLİFKE

DELİ KIZ

Sen deli dolu,
Benim oluşum deli
Gel inad etme
İki deli, bir yaşama yakışırız
Gel inat etme.

M. Okan İşgüden
İSTANBUL

AŞKIN CİLVESİ

Aşk ne imiş ? İnanmam diyordum.
Boş bir oyun, delilik sanıyordum.
Şimdi, bende aşık oldum.
Ah !. Bir kavuşsam diyorum.

Metin Yazıcı
İST.

MİZAH

yıllar önce...

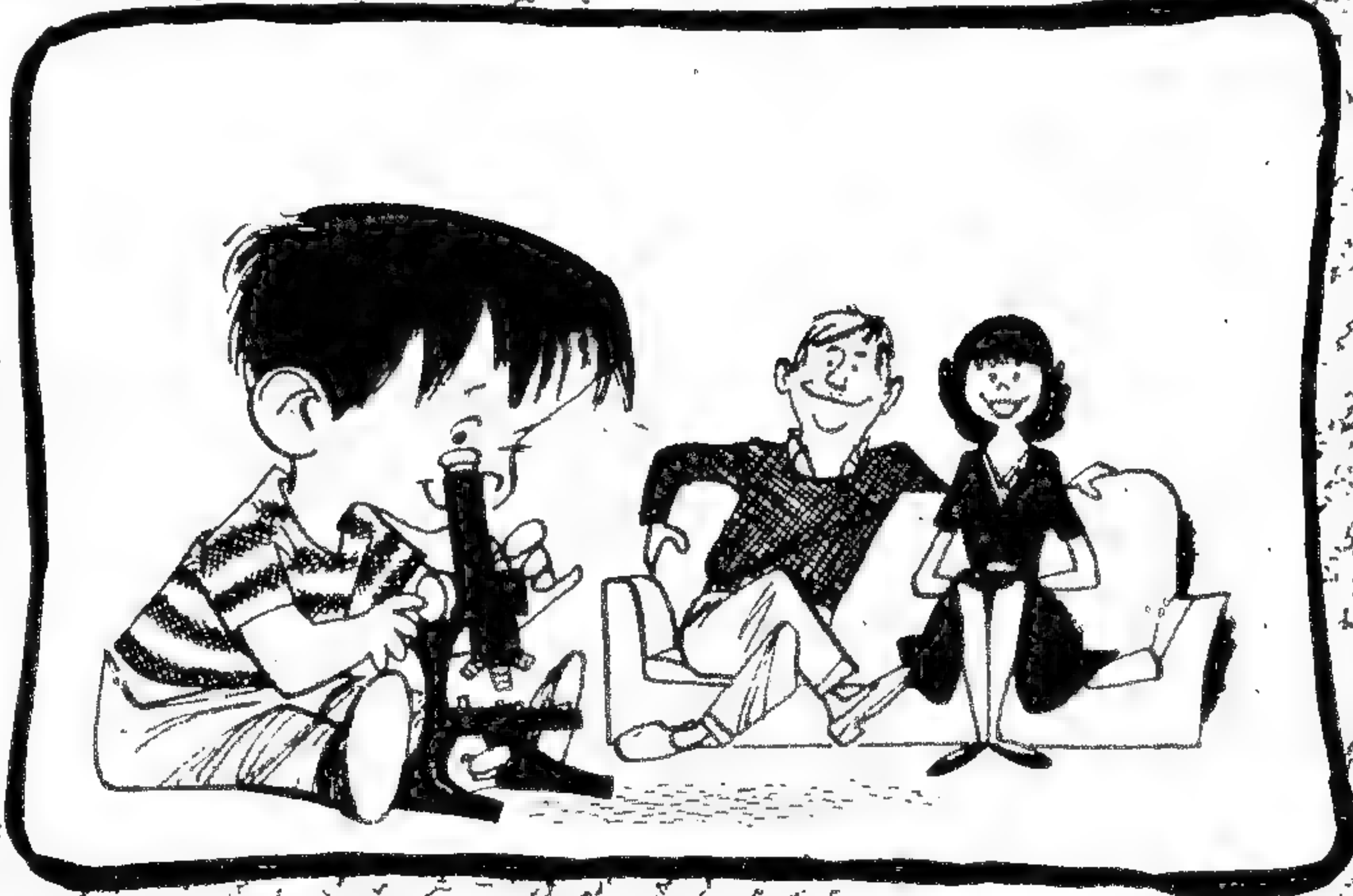

yıllar sonra.

GİZLİ GÖREV

OCAK - 1943.. BİRİNCİ ORDU, ALMAN-
LARIN AFRİKADAKİ TUTANAKLARINI YIK-
MAK İÇİN YAPTIĞI SALDIRI, TUNUS'UN
YÜKSEK DAĞLARINDA BÜTÜN ŞİDDE-
TİYLE SÜRÜYORDU. 10 BRETŞAYR
ALAYI MAHALLİ ALMAN SALDIRILARI
ALTINDA ZOR DURUMDA KALIYORDU..

NİHAYET BRETŞAYR BİRLİĞİ DİNLENMEK İÇİN CEPHEDEN ÇEKİLİNCE ASKERLER CEZAYİRDE TATİL YAPMAK İÇİN KURA ÇEKTİLER.. VE ŞANSLI OLANLARIN ARASINDA "PASLI" CONDON İLE "KASAP" BARLOV VARDI..
BİRLİKLERE YAPILACAK EN BÜYÜK İYİLİK BUYDU KASAP.!
SAVAŞMAK İÇİN İYİ BİR YER! BURALARDA KALMAK CANIMA MİNNET..!

124 69-39

İKİ İNZİBAT ONLARA DOĞRU YÜRÜRKEN NEŞELERİ BİRDEN KAYBOLDU..
HOPPALA! KIRMIZI ŞAPKALILAR! DERT GELİYOR..
NE YAPTIK? BİZİM KADAR SESSİZ SAKİN ASKER BULAMAZSINIZ BURALARDA..

İNZİBATLAR İKİ ASKERE SERT SERT BAKTILAR!
SİZİN KADAR PİS ASKER GÖRMEMİŞ-TİM.. ŞAPKALARINIZIN ROZETLERİ PİS VE POTİNLERİNİZ BOYASIZ...
EH.. NE YAPALIM YANİ? CEHENNEMDEN HENÜZ GELDİK..
SAVAŞAN ASKERLERİZ.. SİZİN GİBİ İŞİ-MİZ KOLAY DE-GİL.. KIRMIZI ŞAPKALILAR..

125

69-40

ÇAVUŞ ÖFKEYLE HOMURDANDI..
YETER AR-TIK! İSİMLE-RİNİZİ VE SİCİL NUMARANIZI SÖYLEYİN..

SONRA ÇAVUŞ BÜYÜK BİR HATA YAPTI..
10. BRETŞAYR HA? EH, O BİRLİĞE ASKER DEMEK İÇİN BİN ŞAHİT İSTER.

ONBAŞI SPORTMEN BİR KİŞİYDİ VE DİĞERLERİNİ DE KENDİSİ GİBİ SANIYOR-DU..
NE YAPMAYA ÇALIŞIYOR.. BİZİ ÖLDÜRE-CEK Mİ ?
EĞER YORGUNLUK-TAN ÖLMEZSEK ZATÜRRİE'DEN ÖLECEĞİZ..

128

69-43

SOĞUKTAN ŞİKÂ-YET YOK.. SİZİNLE İŞİM BİTTİĞİNDE HEPİNİZ BURAM BURAM TERLEYE-CEKSİNİZ..
EĞER BU HERİFLE BİR DAHA KARŞILA-ŞACAK OLUR-SAM..

PASLI VE KASAP ALTI GÜNLÜK CEZALARINI TAMAMLADIKTAN SONRA TEKRAR BİRLİKLERİNE DÖNDÜLER.. VE ALMANLARI AFRİKA'DAN SÜREN SON BÜYÜK SALDIRIYA KATILDILAR..

129 69-44

TUNUS'TAN SONRA SİCİLYANIN İSTİLÂSI GELDİ.. VE SONRA İTALYA YA GİRDİLER.. ŞİDDETLİ BİR SAVAŞ SONUCU ALMANLAR MÜTTEFİK LERİ ORTUNA NEHRİNİN KIYISINDA DURDURDULAR..

ALMANLARIN ARAZİ ÜSTÜNLÜĞÜ VARDI VE YÜKSEK KOMUTA HEYETİ PLÂNINI YAPTI..
İNGİLİZ VE AMERİKALILARIN BİRLEŞTİĞİ BU YERDE ZAYIF BİR NOKTA VAR.. DOĞU KANADINDAKİ KANADALILARA BİR SALDIRI DÜZENLERMİŞ GİBİ SAHTE BİR GÖSTERİ YAPARAK BU NOKTAYA GİZLİ BİR ZIRHLI ATAK YAPACAĞIZ.. SONRA BÜYÜK BİR YARMA HAREKETİYLE DEMİRYOLU MERKEZİ VE İLERİ BİR ÜS OLAN CAMPAGNA'YA DOĞRU İLERLEYECEĞİZ..

130

69-45

CAMPEZZİ'DE DÜŞMAN SİLÂHLARINI KULLANMA KURSUNU BİTİREN PASLI VE KASAP CAMPAGNA ÜSSÜNE DÖNDÜLER.. HALEN ALMANLAR İNGİLİZ İRTİBATINI KÖSTEKLEMEK İÇİN UZUN MENZİLLİ SİLÂHLARLA ŞEHRİ DÖVÜYORLARDI..
HEY BURADA NE OLUYOR.. BURASININ SAKİN BİR ŞEHİR OLMASI GEREKİRDİ..
BU BOMBARDIMAN LİSTEKİ SANDALYEYE BAĞLI ASKERLERİ BİRAZ SARSACAK VE RAHATLARINI KAÇIRACAK..

TAM BU SIRADA CAMPAGNA'NIN SEKİZ MİL KADAR GÜNEYİNDE MALZEME NAKLİ YAPAN BİR TREN RAYDAN ÇIKIYORDU..

131 69-46

VE TRENDEKİ ASKERLER ARASINDA İNZİBAT ONBAŞI GRİMŞAV DA VARDI- PASLI VE KASAP, ONBAŞNI KUZEY AFRİKADAN TANIYORLAR VE ONDAN NEFRET EDİYORLARDI..
HAYDİ! ASKERLER.. TRENDEN UZAKLAŞIN.. BOMBARDIMAN KESİLENE KADAR BİR YERLERE SİNİN..

GRİMŞAV'IN ALDIĞI EMİR, MÜMKÜN OLDUĞU KADAR ÇABUK CAMPAGNA'YA GİTMEKTİ DİĞER ASKERLER VASITA BEKLERLERKEN, O YÜRÜYEREK YOLUNA DEVAM ETTİ..
BEKLEMEKTE MANA YOK.. AMA ONLARIN BAŞINDA BEN OLSAYDIM.. AMA DEĞİLİM.. ONLARI HEMEN HAREKETE GEÇİRİRDİM.. NEDEN BU KISACIK YOLU YÜRÜMESİNLER..
GÜN SICAKTI VE BİR SAATLİK YÜRÜYÜŞ ONBAŞNI TER İÇİNDE BIRAKMIŞTI.. BİR NEHRİN KIYISINA GELİNCE SUYUN SERİNLİĞİNİ TATMAK İÇİN MAYOSUNU GİYDİ..
KUVVETİM YERİNE GELİR..
132
69-47
FAKAT ONBAŞININ SUYA DALDIĞI BU NOKTA ÇALILARIN ARASINA SİNEN BAŞKA BİR KİŞİ TARAFINDANDA DİNLENME YERİ OLARAK SEÇİLMİŞTİ.. ADI SKRUT OLAN BU ASKER HEM BİR KAÇAK HEM DE SABIKALIYDI.. ONBAŞININ ELBİSELERİNE DOĞRU KOŞTU..
BİR İNZİBAT ELBİSESİ.. BUNLARI GİYDİĞİM ZAMAN BÜTÜN YOLLAR BANA AÇIK..

ON DAKİKA SONRA GRİMŞAV SUDAN ÇIKTIĞI ZAMAN BİRİNİN ELBİSELERİNİ GİYDİĞİNİ GÖRDÜ..
HEY! NE OLUYOR.?

133

69-48

ONBAŞI ADAMIN ARKASINDAN KOŞTU FAKAT AYAĞINA BATAN TAŞLAR YÜZÜNDEN DURDU..
AAHH.. ŞU HERİFİ BİR YAKALARSAM..

ÇARESİZ KALAN ONBAŞI KIYIYA GİTTİ VE BIRAKILAN PAÇAVRALARI ELİNE ALDI..
BATI STANDFORD'DAN BİR ASKERE AİT.. ÇIPLAK KALMAKTANSA BU ELBİSELERİ GİYMEM GEREKİYOR.. ELİME GEÇİRECEĞİM O HERİF İÇİN BEN ÜZÜLÜYORUM..

KARANLIK BASTIĞINDA ONBAŞI CAMPAGNA'YA ULAŞTI. BİRKAÇ MİL İLERDE TOPLARIN NAMLULARINDAN ÇIKAN ALEVLER ORTALIĞI ATEŞE BOĞUYORDU..
HİÇ DEĞİLSE AYAKKAPLARIMI ALMASAYDI.. BUNLAR BENİ ÖLDÜRECEK..

134 69-49

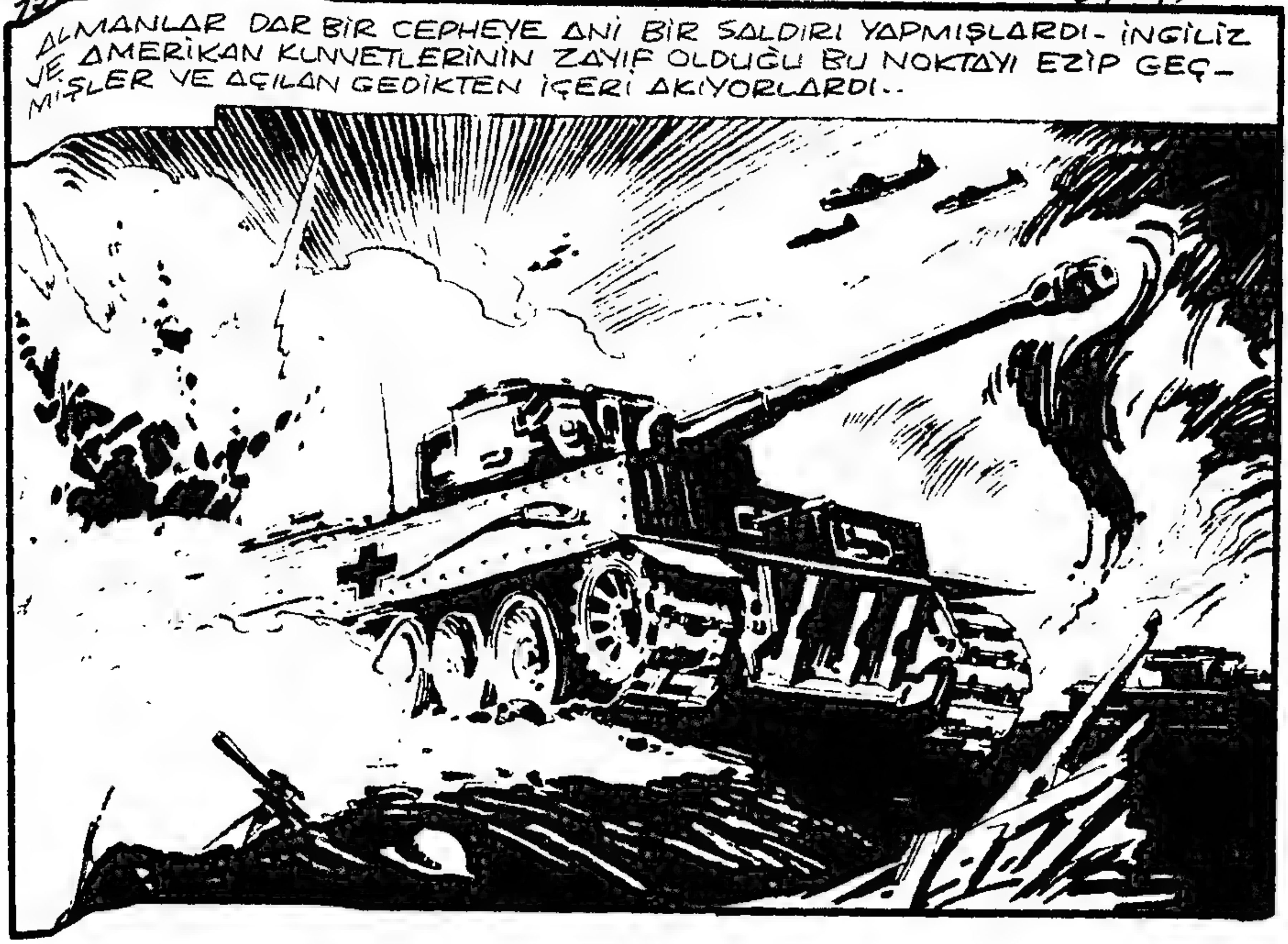
ALMANLAR DAR BİR CEPHEYE ANİ BİR SALDIRI YAPMIŞLARDI. İNGİLİZ VE AMERİKAN KUVVETLERİNİN ZAYIF OLDUĞU BU NOKTAYI EZİP GEÇMİŞLER VE AÇILAN GEDİKTEN İÇERİ AKIYORLARDI..

NGİLİZ KOMUTA HEYETİ ÇOK ACELE BİR KARAR ALA-
AK BU GEDİĞİN HEMEN KAPATILMASINI
TEDİLER..
ROMMEL'İN LİBYA'DA DENEDİĞİ BİR SALDIRININ AYNISI.. ONLARIN HER İKİ KANADINA RASTLAYAN YÜKSEK NOKTALARI TUTTUĞUMUZ SÜRECE AVUCUMUZUN İÇİNDELER DEMEKTİR.. ZAYIF NOKTA TAGLİONE TEPESİ, VE ORAYI TUTABİLMEK İÇİN KUVVETLERİMİZİ BİRLEŞTİRMEK GEREKİYOR..

135 69-50

BÜTÜN ÜSTEKİLERİN GÖREV ALMALARINI İSTİYORUM.. KÂTİPLER, AHÇILAR, MUHABERECİLER.. BU KUVVETİN BİR PARÇASI OLARAK TEPEYE GÖNDERİLECEKLER VE BUNLARA " X " KUVVETİ DİYECEĞİZ!

CAMPAGNA'DA ELDEKİ BÜTÜN İNZİBATLAR SEFERBER EDİLMİŞ ASKER TOPLUYORLARDI..
İZİNE Mİ GİDİYORSUN? SAKIN İNANMA DOSTUM.. BU GECE CEPHEYE GİDİYORSUN..!
DI, TAN

136 70-3

HALÂ DÜŞTÜĞÜ OYUNU HAZMEDEMEYEN ONBAŞI GRİMSAY, O GECE CAMPAGNA'YA GİRDİ.. ŞEHRE GİRDİKTEN HEMEN SONRA İNZİBATLAR TARAFINDAN DURDURULDU..
DIŞ GÖRÜNÜŞÜN BİR ÖZÜRDÜR.. ŞU AŞAĞIDA DURAN KAMYONUN BAŞINDAKİ ÇAVUŞA MÜRACAAT ET.. ACİL EMİR.. SEN DE "X" KUVVET'İN BİR PARÇASISIN..
BEN DE SİZİN GİBİ BİR İNZİBATIM.. İSMİM GRİMSAY.. ONBAŞIYIM..

137

70-4

SÜPER YAYINEVİ
Sahibi:
Hayrettin Önder
Sebahattin Sonakın
sipahi han- kat 3 no.11
Çemberlitaş-İSTANBUL
telefon-22 98 08

FAKAT YİNEDE İNZİBATLAR GRİMŞAV'I YAKALADILAR VE SÜRÜKLEYEREK KARAKOLA GÖTÜRDÜLER..

138

70-5

İNZİBAT SUBAYI GRİMŞAV'I SAKİN BİR TAVIRLA DİNLEDİ..
SANA İNANMIYORUM SCRUTTON! ZATEN BİR SUBAYA KARŞI GELDİ-GİNDEN ÖTÜRÜ CEZALISIN.. SENİ TUTUKLU OLARAK ÜSSE GÖNDERMELİYİM, AMA BU ARKADAŞLARINA GÖRE HAKSIZLIK OLUR! SENDE 'X' KUVVE-TİNE KATILACAK-SIN..
MP

HAREKET ZAMANINI BEKLEYEN PASLI VE KASAP GÖZLE_ RİNE İNANAMAYARAK BAKTILAR..
KASAP! SEN DE BENİM GÖRDÜĞÜMÜ GÖRÜYOR MUSUN?
VAY CANINA.. GRIMSAV BU.. PİYADEYE AKTARMIŞLAR ONU DEMEK!

139

70-6

GRİMŞAV, KAMYONUN YANINA GELİNCE İSİMLERİ AKLINDA TUTAMA_ DIĞI HALDE GÖRDÜĞÜ BİR İNSANIN YÜZÜNÜ HİÇ UNUTMADIĞI İÇİN PASLI İLE KASABI HEMEN TANIDI VE ONLARDAN YARDIM İSTEDİ...
HEY, SİZ İKİNİZ.. SİZİ TANIDIM.. SİDİ GABR'DA BENİM EMRİM ALTINDAYDINIZ.. BUNLAR BENİM İNZİBAT OLDUĞUMA İNANMIYORLAR.. BENİM GERÇEK KİMLİĞİMİ SÖYLEYİN..

İKİ ASKER ELLERİNE GEÇEN FIRSATI KAÇIRAMAZLARDI.. ZATEN İNZİBATLARI SEVMEZLERDİ, HELE GRİMŞAV'I.. ŞİMDİ ONDAN İNTİKAMLARINI ALACAKLARDI..
KASAP, BU ADAMI EVVELCE HİÇ GÖRDÜN MÜ? BANA BİR İNZİBAT GİBİ GÖRÜNMÜYOR..
ÖYLE SANIYORUM Kİ CEPHEYE GİTMEMEK İÇİN ELİNDEN GELENİ YAPMAYA ÇALIŞIYOR..
MP

140

70-7

ÖFKESİNDEN KUDURAN GRİMŞAV'I İTELEYEREK KAMYONA BİNDİRDİLER VE BİRKAÇ DAKİKA SONRA KAMYON SARSILA SARSILA CEPHEYE DOĞRU HAREKET ETTİ..

GRİMŞAV ÖFKESİNİ BİRAZ FRENLEDİKTEN SONRA HIRSLA PASLI İLE KASAP'A DÖNDÜ..
PİS HERİFLER! HA-YATTA YAPACAĞIM SON İŞ BİLE OLSA BUNU SİZE SORACAĞIM..
YOK CANIM.. BİRAZ CEPHEYİ GÖRECEĞİN İÇİN MUTLU OLMALI-SIN!..

141 70-8

KAMYON TOPLARIN VE AĞIR MAKİNELİ TÜFEKLERİN GÜRÜLTÜSÜYLE İNLEYEN CEPHEYE KADAR SOKULDU..
ÇABUK OLUN! ÇABUK ÇABUK!..

CEPHEYE ASKERLERİ SÜRMEKLE GÖREVLİ OLAN SUBAY BİR ŞARAPNEL PARÇASIYLA YARALANDI..
TEĞMEN YARALANDI- FAKAT CEPHEYİ BULMAK İÇİN BİR KILAVUZA İHTİYACINIZ OLDUĞUNU SANIYORUM..

142

70-9

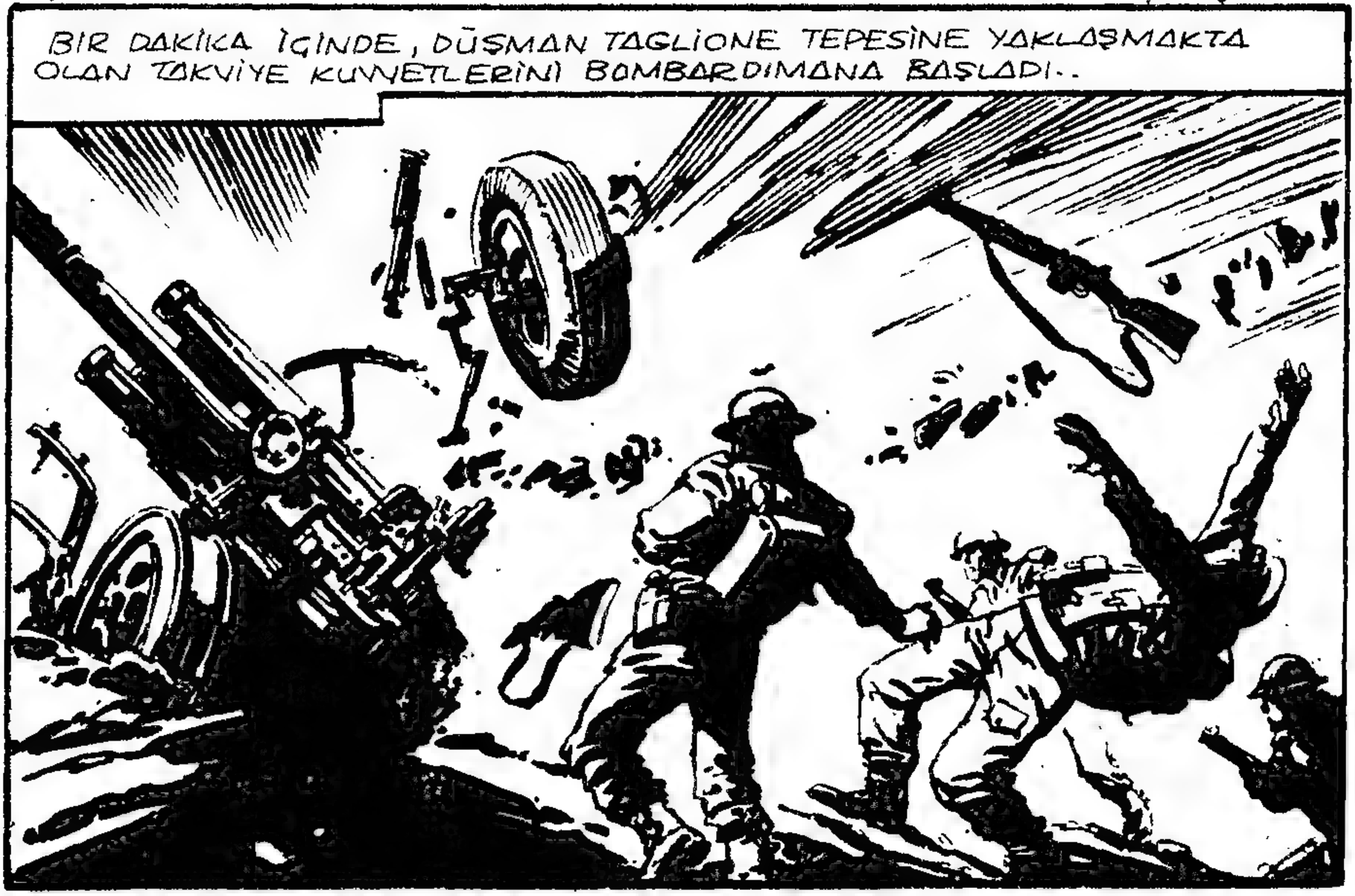
BIR DAKİKA İÇİNDE, DÜŞMAN TAGLIONE TEPESİNE YAKLAŞMAKTA OLAN TAKVİYE KUVVETLERİNİ BOMBARDIMANA BAŞLADI..

TEPEYE İLK ULAŞANLAR ARASIN- DA PASLI, KASAP VE GRİMŞAV VARDI.. İLK RASTLADIKLARI SUBAYA MÜRACAAT ETTİLER..
BİZ "X" KUVVETİNDE- NİZ KOMUTA- NIM..
İYİ.. EMİRLER BASİT.. KENDİNİZE BİR SİPER BULUN VE ALMANLAR GELİNCE DE ELİNİZDEN GE- LENİ YAPIN..

143 70-10

ON DAKİKA SONRA DÜŞMAN GECENİN EN ŞİDDETLİ SALDIRISINA GEÇTİ..

GRİMŞAV'LA AYNI SİPERE GİREN PASLI TÜFEĞİNİN MEKANİZMASINI AÇIP KAPARKEN BİLE İNZİBATLA ALAY ETMEKTEN GERİ DURMUYORDU..
KARŞINDA DURAN ÇARESİZER-LERE KAFA TUTMAYA BENZEMİYOR DE-GİLMİ ?
OOF..! KES SESİNİ DE İŞİNE BAK..

144 70-11

ALMANLAR TEPEDEN GÖR-DÜKLERİ ŞİDDETLİ KARŞILIK ÜZERİNE BİR KERE DAHA ÇEKİLMEK ZORUNDA KAL-DILAR..
VE TEPE İNGİLİZLERİN ELİNE GEÇTİ..

FAKAT ALMANLAR BU TEPEYİ NE PAHASINA OLURSA OLSUN ELLERİNE GEÇİRMEK AMACI GÜDÜ- YORLARDI..
İNGİLİZLER İNATLA SAVUNUYORLAR.. CEPHEDEN SALDIRI DE- NEMEK YERİNE KÜÇÜK BİR ZIRHLI BİRLİĞİNİ HEM CAMPEZZİ HEM DE MONTFALCONE YOLU ÜZE- RİNDEN GÖNDERELİM.. BU TAKDİRDE TEPEYİ KOLAYLIKLA ELE GEÇİRMİŞ OLURUZ..

145 70-12

BU ARADA CAMPAGNA'NIN GÜNEYİNDEKİ VECCHİA YOLUNDA KAÇAK SCRUTTON, BİR İNZİBAT ONBAŞISI OLARAK KENDİSİNE BİR GÖREV BULMUŞ TRAFİĞİ YÖNETİYORDU..
EĞER NAPOLİYE GİDEN BİR KAMYON BULUR- SAM HEMEN ATLAYACAĞIM!

FAKAT NE YAZIK Kİ SCRUTTON'UN YÖNETTİĞİ TRAFİK ARASINDA BATI STANDFORDS BİRLİĞİNDEN BİR GRUP SUBAY VARDI..
ŞOFÖR..CİPİ DURDUR! BAK TONİ.. ŞU İNZİBATA BAK.. SCRUTTON'UN TA KENDİSİ.. BİZİM BİRLİKTEN KAÇAN ASKER..

146 70-13

FAKAT DİĞER TARAFTA SCRUTTON'DA SUBAYI TANIMIŞ VE KAÇMAYA YELTENMİŞTİ..
OLDUĞUN YERDE KAL SCRUTTON!
TUH.. ALLAH KAHRETSİN!

YIRMİ DAKİKA SONRA SCRUTTON TUTUKLANMIŞ VE CAMPAGNA'YA DOĞRU YOLA ÇIKMIŞTI..
147
70-14
BOMBARDIMANDAN YIKILMIŞ OLAN CAMPAGNA'YA ULAŞTIKLARI ZAMAN SCRUTTON'U GÖREN İNZİBAT SUBAYI YAPTIĞI HATAYI HEMEN ANLADI..
EEE.. CEPHEYE GİDEN GERÇEKTEN GRİMŞAV' MIŞ..
BUNU NE YAPACAĞIZ KOMUTANIM..!?
ŞİMDİLİK BİR HÜCREYE KAPATIN.. BİR FIRSATINI BULURSAK HEMEN CEPHEYE SEVKEDERİZ..

O GÜN ALMAN ZIRHLI BİRLİKLERİ TAGLİONE TEPESİNE SÜRPRİZ BİR SALDIRI YAPTILAR.. HAVADAN SALDIRIYI DESTEKLEYEN STUKALAR-LA İNGİLİZ AVCI UÇAKLARI ŞİDDETLE ÇARPIŞ-MIŞTI..

148 70-15

CEPHEYİ SAVUNANLAR BİRDEN GERİDEN SALDIRIYA UĞRADIKLARINI GÖRDÜLER.. KALIN ZIRHLI TANKLAR AÇILAN ATEŞE ALDIRMADAN TEPE-YE TIRMANMAYA BAŞLADILAR..
DÜŞMAN TANKLARI.. ŞU BAZUKAYI ATEŞE HAZIRLA-YIN..

HERŞEYE RAĞMEN ALMAN TANKLARI İNGİLİZ CEPHESİNİ YARARAK İLERLEDİLER..

149 70-16

SAVAŞMAKTAN YORGUN DÜŞMÜŞ, ÇOĞU YARALI, BİR AVUÇ İNGİLİZ ASKERİ ESİR ALINARAK ALMAN CEPHESİNE DOĞRU YOLA ÇIKARILDILAR..
BU ESİRLERİN ARASINDA GRİMŞAV PASLI VE KASAP DA VARDI..

O GÜN ALMAN ZIRHLI BİRLİKLERİ TAGLİONE
TEPESİNE SÜRPRİZ BİR SALDIRI YAPTILAR..
HAVADAN SALDIRIYI DESTEKLEYEN STUKALAR-
LA İNGİLİZ AVCI UÇAKLARI ŞİDDETLE ÇARPIŞ-
MIŞTI..

148

70-15

CEPHEYİ SAVUNANLAR BİRDEN GERİDEN SALDIRIYA UĞRADIKLARINI
GÖRDÜLER.. KALIN ZIRHLI TANKLAR AÇILAN ATEŞE ALDIRMADAN TEPE-
YE TIRMANMAYA BAŞLADILAR..
DÜŞMAN TANKLARI.. ŞU BAZUKAYI ATEŞE HAZIRLA-YIN..

HERŞEYE RAĞMEN ALMAN TANKLARI İNGİLİZ CEP-
HESİNİ YARARAK İLERLEDİLER..

149

70-16

SAVAŞMAKTAN YORGUN DÜŞMÜŞ, ÇOĞU YARALI, BİR AVUÇ İNGİ-
LİZ ASKERİ ESİR ALINARAK ALMAN CEPHESİNE DOĞRU YOLA ÇIKA-
RILDILAR..
BU ESİRLERİN ARASINDA GRİMŞAV
PASLI VE KASAP DA VARDI..

KAHKAHA TESTİ

KIKIR-KIKIR FIKIR-FIKIR-diye gülenler

Bunlar, çok fingirdek şeylerdir. Otobüslerde, vapurlarda yanındakilerle fiskos konuşup, işte böyle gülerler!.. Talebeliklerinde çok dayak yemişlerdir!.. Çoğu, Berber-Tezgahtar-Terzi Kalfası ve Manikürcü olur!..

PUISS-PIISH, PIIISH, SIIH, SIIH, diye gülenler :

Bunlar, eğer hastalıklı değiller de, ancak böyle gülebiliyorlarsa, işte asıl hastalıkları budur!. Naletlikte bunların üstüne yoktur. En komik yazılara, en müthiş komedilere bile (PUISS-SIIHS) diye gülerler, tıslarlar yani... Aman bunlardan uzak durun! Ne gelirse hiç gülmeyenden gelir!. Erkekliği naletlikle karıştıran bu tipler, ancak kendileri gibi somurtuk bir karı ile mutlu olurlar!. (Surata bak, Allah cezanı versin! P. T. T... P. T. T.

İSTER MİSİN D. D. T. ?

Ve de (KAAAH-POOF-HİYH-KOHH-KİFF-HAAAH-HAAF-HİYF-ZAART) diye gülenler :

İşte, hayatta tek güvenebileceğiniz kimselerdir bunlar!.. İçleri neyse, dışları odur!. Gülünecek bir şey olunca, şöyle miydi, böyle miydi, diye düşünmeden basarlar kahkahayı! Helâl olsun!. İki günlük dünya bu be!. KAAH-POOF-HİYH-KOHH-KİF.

ALMANLARIN CAMPAGNA'YA YAPTIKLARI BASKI SONUCU YOL AÇILINCA ALMAN ANA ZIRHLI KUVVETLERİ YOLLARINA DEVAM ETTİLER..

151 70-17

MÜTTEFİK KUVVETLERİNİN HAVADAN YAPTIKLARI ATAKLARA RAĞMEN ALMAN TANKLARI HAVA KARARIRKEN CAMPAGNA'YA GİRDİLER..

CAMPAGNA'DAN SON AYRILAN BİRLİK İNZİBAT GARNİZONUYDU.. BU ARA_DA SCRUTTON'U DA ALMAYI İHMAL ETMEDİLER.. AMA BİR FIRSAT KOLLAYAN SCRUTTON ALMANLARA DOĞRU KOŞMAYA BAŞLADI..
BIRAK GİTSİN ÇAVUŞ.. ÖYLE SA_NIYORUM Kİ SONU İYİ OLMAYA_CAK..

152 70-18

ALMANLARA TESLİM OLAN SCRUTTON, BİR ALMAN ASKERİ_NİN ÖNÜNDE GERİYE DOĞRU GÖTÜRÜLDÜ..
DAHA HIZLI YÜ_RÜ KORKAK İNGİLİZ.. ÖBÜR ARKADAŞLARI_NI DA ÖNÜME KAT_MAK İSTER_DİM..
EĞER AKLIMI KULLA_NIR ALMANLARDAN YANA OLABİLİRSEM HAYATIM KUR_TULDU DEMEKTİR..

BU ARADA MÜTTEFİK KARARGÂHIN-DA DURUMUN CİDDİ OLDUĞU KABUL EDİLDİ.. AMA TASHİH YÖNLERİ VARDI..
... VE TAGLİONE TEPESİNE BÖYLESİNE UZUN BİR SÜRE SAVUNAN ASKERLERİMİZE TE-ŞEKKÜR BORÇLUYUZ.. BÖYLECE ALMANLARIN YANLARINA KUV-VET YIĞMAYA FIRSAT BULDUK..

153 70-19

VE O GECE ALMANLARIN İKİ KANATLARI MÜTTEFİK UÇAKLARININ ŞİDDETLİ BİR SALDIRISINA UĞRADI.. YÜZLERCE TOP VE KUVVETLİ ZIRH-LI BİRLİKLER, BİNDİRİLMİŞ PİYADE ALMAN MEVZİLERİNE SALDIRDI..

FAKAT MÜTTEFİKLERİN SALDIRISI ANCAK ESKİ DURUMLARINI ALMALARINI SAĞLAMAKTAN İLERİ GİDEMEDİ.. VE CEPHEDEN MİLLERCE GERİDEKİ BİR ESİR KAMPI İNGİLİZLERLE DOLU KALDI..
BU KADAR SIKINTI ÇEKTİKTEN SONRA SONUMUZUN BÖYLE OLMASI ÇOK ACI..
SAVAŞ BİZİM İÇİN ARTIK BİTTİ SAYILIR..
HENÜZ DEĞİL! BURADAN KURTULMAK FIRSATINI YAKALAYABİLİRİZ..

154

70-20

GRİMŞAV ÖFKEYLE HOMURDANDI.
ŞURAYA BAK.. ÜNİFORMAMI ÇALAN HERİF BU...

GRİMŞAV, ASKER KAÇAĞI SCRUTTON'UN ÜZERİNE ATILDI..
ELBİSELERİMİ ÇALAR BENİ BU DURUMA SOKARSIN HA..
AAH... İMDAT..!

155 70-21

EĞER ALMANLAR AYIRMASAYDI SCRUTTON MUHAKKAK HASTANELİK OLACAKTI..
BUNUN ACISINI SENDEN ÇIKARACAĞIM..
DEMEK GRİMŞAV, PİYADEYE BU NEDENLE GİRDİ.. TEVEKKELİ DEĞİL ÖFKESİNDEN KUDURDU..

O GÜN DAHA GEÇ SAATTE, PASLI VE KASAP GRIMSAVLIN DİĞER ASKERLERİ KAÇMAYA ZORLADIĞINI GÖRDÜ..
BENİ DİNLEYİN ARKADAŞLAR.. İLK İŞİMİZ BİRAN EVVEL BURADAN KAÇMAKTIR.. ALMANLARIN BAŞINA BELÂ OLACAK HİÇ BİR ŞEYDEN KAÇINMAMALISINIZ!

156

70-22

PUAH.. GRİMŞAV ATIYOR.. EĞER İŞ ONA KALIRSA KAÇMAYA BİLE CESARET EDEMİYECEKTİR..
EH.. BUNU KISA ZAMANDA ÖĞRENİRİZ.. BENİM BİR PLANIM VAR.. PASLI VE GRİMŞAV'A BİZE KATILMALARINI TEKLİF EDECEĞİM.. AMA KABUL ETMEYECEK GÖRECEKSİN..

KASAP VE PASLI, UY-GUN BİR ZAMANDA GRİMŞAV'A PLÂNI ANLATTI-LAR..
İKİNCİ GRUP ESİRLER GELDİĞİNDE.. EKSERİ KARANLIK BASTIKTAN SONRA GELİYORLAR.. BİR HAMLE YAPABİLİRİZ.. VADİDEKİ KÜÇÜK KÖYE KAÇARIZ.. SEKİZİNCİ ORDU HEMEN YAKINIMIZDA SAYILIR..

157

70-23

GRİMŞAV HOMURDANDI..
FAYDASIZ.. ON ADIM ATMADAN ÖLDÜRÜRLER... ALMAN NÖBETÇİLERİNİ GEÇMEK İÇİN BİRAZ DAHA AKILLICA DAVRANMAK GEREK..
BİLİYORUM.. KAÇMAYA BİLE NİYETİ YOK..

70-24

BASKI TARİHİ 14 MAYIS 1982

İKİSİ DE KARGAŞALIKTAN YARARLANARAK KAPIYA DOĞRU KOŞTULAR.. NÖBETÇİNİN TEREDDÜDÜ İYİ BİR FIRSATTI..
DİKKAT.. ESİRLER KAÇIYOR.. AAAH..!
ENGEL OLMAK İÇİN ÖNLERİNE ÇIKAN BİR ALMAN BİR YUMRUKTA YERE SERİLDİ..
159
70-25
MAKİNELİ TABANCALAR ALEV KUSMAYA BAŞLADIKLARI ZAMAN PASLI VE KASAP ÇOKTAN KARANLIĞA KARIŞMIŞLARDI..
TEK KURTULUŞ UMUTLARININ KÖYDE OLDUĞUNU DÜŞÜNEREK NEFES NEFESE ORAYA ULAŞTILAR. ÖNLERİNDEKİ EVLERE UMUTLA BAKTILAR...
İNŞALLAH BİZE YARDIM EDERLER..
YOKSA HAPI YUTARIZ..!
DEVAMI VAR...

HAFTANIN T.P.:

- MUHSİN ESİRMİSİN-

Hayat bir gemi, yoktur yelkeni di - yorlar. İyi halt yiyorlar... Ulan, hayatın yelkeni olsa ne yazar, dümeni olsa ne yazar...

Ben tozutuyorum azar, azar.. Bu gün Pazar, ama yarın Pazartesi. Hadi yine sabahın köründe işe koş...

Ne oluyor ulan, çalışıyoruz da ne - oluyor...

Patronu zengin etmekten başka ne kârımız oluyor... Akşamlara dek kapan fabrikaya... Hasret kal deniz kenarında bir şişe soğuk biraya!.. Bu Allahın sıcağında çalış dur 800 liraya !..

Nah çalışırım !. Nah esarete alışırım! Hadi bana eyvallah arkadaşlarım !...

Diyerek ve Kadıköy Vapurundan atlayıp yüzerek, Haydarpaşa mendireğine çıktım...

Oh be!.. Ne korna sesi, ne zurna sesi... Ne otobüs, ne taksi... Ne mini etek, ne maksi... Hırt diyen yok, zırt diyen yok... Çok mutluyum çok...

Bir haftadır buradayım. Sabahları vapurlar akın, akın işe gidenleri götürüyor akşamları da hepsini salamura gibi getiriyorlar . Ey zavallı insanlar !.... Bu Allahın sıcağında ne diye bu kadar uğraşıyorsunuz?...

Siz de benim gibi yapın. Haydarpaşa mendireğinde hemen bir yer kapın!...

Fakat, o da nesi?!.

Mendireğe bir motor yanaşıyor... İçinden iki polis bir bekçi ve bir de kadın var. Aaa!. Bu kadın Makbule..... Benim karı yani... Yanında da bizim 3 velet !..

— İşte o memur bey!... Diye bağırıyor Makbule !... Derhâl polisler, bekçiler motordan atlayıp yanıma koşuyorlar...

Makbule de koşup, ağlayarak boynuma sarılıyor... Yavrularım belime dolanmışlar.

— Babam eve dön, sen gittiğinden beri evimizin tadı tuzu kalmadı!. diyorlar. Gözlerim doluyor...

— Aah!. Aaah!.. Diye bağırıyorum. Çünkü sol ayağımı kayanın arasından çıkan koca bir yengeç kapmış...

— Yürü diyor polis

— Gitme, diyor yengeç

— Gel, diyor karım.. Çocuklarım

"Doğru Muhsin, mendireği terketmeli, yine her sabah işine gitmeli ve evine ekmek getirmelisin.." diyorum kendi kendime...

Sonra durmadan ismimi tekrarlayarak motora doğru yürüyorum :

" Muhsin Esirmisin... Muhsin Esirmisin... Muhsin Esirmisin..."

1001 Özel

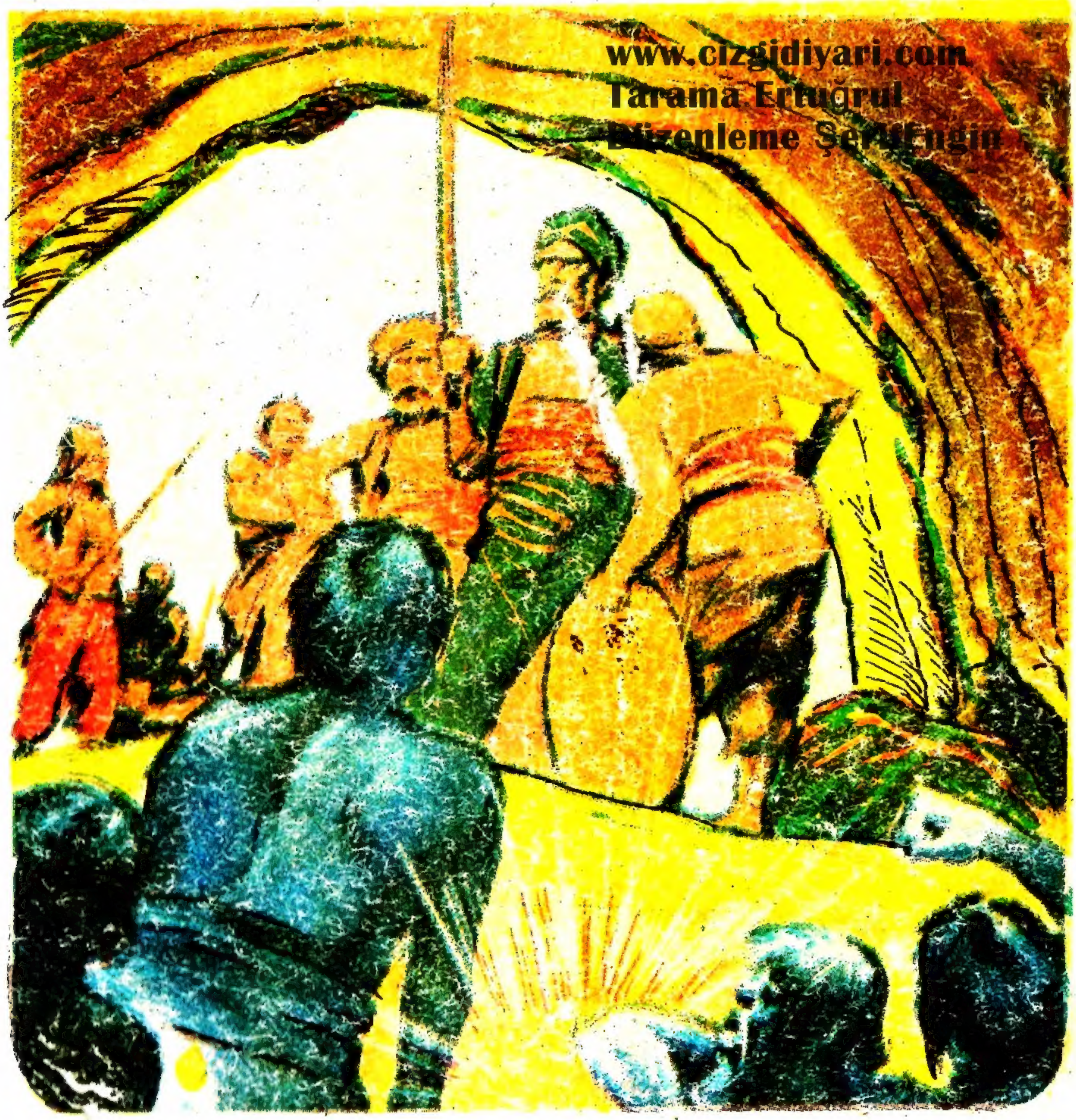

www.cizgidiyari.com
Tarama Ertuğrul
Düzenleme Şerif Engin